

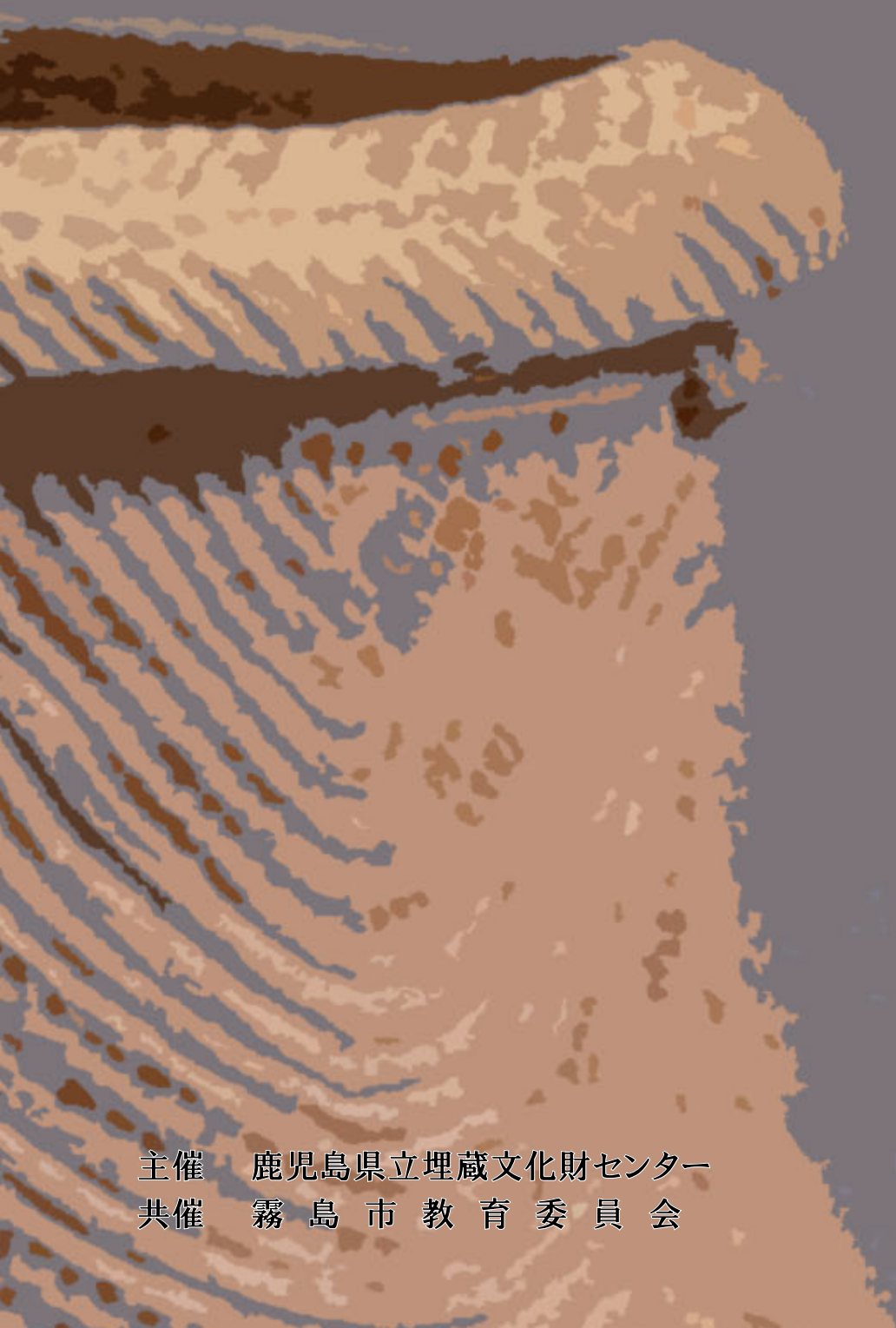

鹿児島県立埋蔵文化財センター
設立 20 周年記念フォーラム資料集



「遺跡から見える 鹿児島島の歴史と文化」



主催 鹿児島県立埋蔵文化財センター
共催 霧島市教育委員会

本日の日程

- 13:00 開場
- 13:00～13:30 受付
- 13:30 開会
- 13:30～13:35 あいさつ（鹿児島県立埋蔵文化財センター所長 寺田仁志）
- 13:35～13:40 プロローグ 「鹿児島の遺跡はおもしろい！」
（鹿児島県立埋蔵文化財センター 文化財主事 國師 洋之）
（鹿児島県立埋蔵文化財センター 文化財主事 益山 郁恵）
- 13:40～14:50 遺跡が語る鹿児島の歴史 - 1 -
- 薩摩焼と輸入された陶磁器
（鹿児島県立埋蔵文化財センター 文化財主事 関 明恵）
- 境界に位置した南九州
（鹿児島県立埋蔵文化財センター 第一調査係長 東 和幸）
- 火山地帯に暮らした弥生・古墳時代の人々
（鹿児島県立埋蔵文化財センター 文化財主事 川口 雅之）
- 14:50～15:00 休憩
- 15:00～15:50 遺跡が語る鹿児島の歴史 - 2 -
- 環境と共に生きた南の縄文人
（鹿児島県立埋蔵文化財センター 文化財主事 黒川 忠広）
- 火山灰台地に生きた狩猟採集民族
（鹿児島県立埋蔵文化財センター 文化財主事 馬籠 亮道）
- 15:50～16:30 対談 ～どう活かす 鹿児島の遺跡～
- 児玉 ゆりえさん（遺跡サポーター）
寺田 仁志（鹿児島県立埋蔵文化財センター 所長）
堂込 秀人（鹿児島県立埋蔵文化財センター 調査第一課長）
- 16:30 閉会

ごあいさつ

本日は、鹿児島県立埋蔵文化財センター設立 20 周年記念フォーラムに、ようこそおいで下さいました。

20 年前の平成 4 年 4 月、鹿児島県教育庁文化課から、遺跡の発掘調査や整理作業、遺物の収蔵や活用を目的として独立した埋蔵文化財センターが、旧始良町重富に設立されました。それから 10 年後の平成 14 年に、霧島市国分の上野原縄文の森に移転しましたが、その契機となったのは当センターの発掘調査により、上野原遺跡が 9,500 年前の縄文時代早期前半の日本で最古級かつ最大級の集落跡であることが判明し、遺跡の保存及び周辺の施設設備がなされたことによります。

また、この他にも、様々な遺跡の発掘調査によって、県内各地域の歴史や文化が明らかになってきました。もちろん、これらの成果は市町村や大学が実施した発掘調査、さらに個人の研究者の方々が、人文科学・自然科学を問わず、たゆまぬ探究を続けてこられた成果でもあります。

本日は、遺跡の発掘調査と同様に、地表面の新しい時代から徐々に古い時代へ掘り下げることによって、鹿児島の歴史や文化の成り立ちがどの様なものであったのかを紹介するとともに、今後の課題についてもお示ししたいと思います。また、対談では会場の皆さま方から、発掘された遺跡の活用方策や今後の埋蔵文化財センターのあり方等について御提言をいただきながら、一緒に考えてみたいと思います。

本日の記念フォーラムが、私たちの足下に眠る歴史をとおして、地域の未来を創る契機になればと願っておりますので、どうぞよろしく願いいたします。

平成 24 年 11 月 17 日

鹿児島県立埋蔵文化財センター
所 長 寺 田 仁 志

資料集目次

| | |
|----|---|
| 年表 | 1 |
|----|---|

第Ⅰ章 遺跡が語る鹿児島県の歴史

| | |
|----------------------------|----|
| 薩摩焼と輸入された陶磁器 (関 明恵) | 5 |
| 境界に位置した南九州 (東 和幸) | 11 |
| 火山地帯に暮らした弥生・古墳時代の人々 (川口雅之) | 19 |
| 環境と共に生きた南の縄文人 (黒川忠広) | 27 |
| 火山灰台地に生きた狩猟採集民族 (馬籠亮道) | 33 |

第Ⅱ章 遺跡速報

| | |
|-----------------|----|
| 調査遺跡地図 (中村幸一郎) | 39 |
| 高吉B遺跡 (富山孝一) | 40 |
| 下原遺跡 (長崎慎太郎) | 42 |
| 前原和田遺跡 (有馬孝一) | 43 |
| 中津野遺跡 (西園勝彦) | 44 |
| 芝原遺跡 (関 明恵) | 45 |
| 天神段遺跡 (黒川忠広) | 47 |
| 立小野堀遺跡 (藤島伸一郎) | 49 |
| 荒園遺跡 (中村耕治) | 51 |
| 田原迫ノ上遺跡 (上床 真) | 53 |
| 永吉天神段遺跡 (川口雅之) | 55 |
| 堀之内遺跡 (抜水茂樹) | 57 |
| 山口遺跡 (廣 栄次) | 58 |
| 河口コレクション (吉岡康弘) | 59 |

第Ⅲ章 センターのあゆみ

| | |
|-----------------------------|----|
| 沿革 (中村幸一郎) | 61 |
| 南九州西回り自動車道建設関係遺跡 (西園勝彦) | 63 |
| 東九州自走車道建設関係遺跡 (長野眞一) | 65 |
| 九州新幹線建設関係遺跡 (平木場秀雄) | 67 |
| 農業開発総合センター関係遺跡 (中村耕治) | 69 |
| 一般国道220号古江バイパス建設関係遺跡 (國師洋之) | 71 |
| 中小河川改修事業関係遺跡 (万之瀬川) (富山孝一) | 73 |
| 地域高規格道路建設関係遺跡 (上床 真) | 75 |
| 川内川激甚災害対策特別緊急事業関係遺跡 (有馬孝一) | 77 |
| 開所記念・講演会 (大久保浩二) | 79 |
| 壺形土器の発見 (八木澤一郎) | 80 |
| 上野原遺跡現地公開 (彌栄久志) | 81 |
| 上野原への移転 (鶴田静彦) | 82 |
| 上野原縄文の森と企画展 (永濱功治) | 83 |
| 震災復興支援 (大久保浩二・平美典) | 84 |
| 歴史のふるさと県民セミナー (黒川忠広) | 86 |
| お出かけ体験隊・出前授業 (抜水茂樹) | 87 |

| 世紀 | 西暦 | 時代 | 出来事 | 鹿児島 | 指宿 | 川辺 | 日置 | 川薩 | 出水 | 始良 | 伊佐 | 曾於 | 肝付 | 熊毛 | 大島 | | |
|-------|-------|------|---|---------------------------------|-----|----|----|----|----|----|----|----|----|----|----|--|--|
| 二十一世紀 | ~2012 | 平成 | 九州新幹線全線開通 東日本大震災 ロンドンオリンピック | | | | | | | | | | | | | | |
| | ~2010 | | アメリカ同時多発テロ 九州新幹線鹿児島ルート開通 | | | | | | | | | | | | | | |
| 二十世紀 | ~2000 | 昭和 | 湾岸戦争 ソ連解体 鹿児島大水害 阪神・淡路大震災 | | | | | | | | | | | | | | |
| | ~1990 | | 鹿児島県歴史資料センター黎明館開館 「バブル経済」発生 東西ドイツ統一 | | | | | | | | | | | | | | |
| | ~1980 | | 沖縄が日本に復帰する 列島改造ブーム 日中平和友好条約 | | | | | | | | | | | | | | |
| | ~1970 | | オリンピック東京大会が、開催される ベトナム戦争 大学紛争多発 | | | | | | | | | | | | | | |
| | ~1960 | | 日米安全保障条約 奄美群島が日本に復帰する テレビ本放送が始まる | | | | | | | | | | | | | | |
| | ~1950 | | 太平洋戦争はじまる ポツダム宣言を受諾し、無条件降伏 日本国憲法公布 | | | | | | | | | | | | | | |
| | ~1940 | | 満州事変おこる 日本、国際連盟を脱退する 日中戦争はじまる | | | | | | | | | | | | | | |
| | ~1930 | | 大正 | 関東大震災が起こる ラジオ放送が始まる 世界恐慌起こる | | | | | | | | | | | | | |
| | ~1920 | | 明治 | 桜島大爆発で大隅半島と陸続きとなる 第1次世界大戦が起こる | | | | | | | | | | | | | |
| | ~1910 | | | 鹿児島一国分間、鉄道開通 日露戦争が起こる 韓国併合、行われる | 紡績所 | | | 雪山 | | | | | | | | | |
| 十九世紀 | ~1900 | 江戸時代 | 日清戦争が起こる 第1回国際オリンピック開催 | | | | | | | | | | | | | | |
| | ~1890 | | 鹿鳴館ができる グリニッジ、標準時設定 第1回帝国議会が開催される | | | | | | | | | | | | | | |
| | ~1880 | | 琉球が分離して琉球藩となる 西南戦争始まる エジソン、電球発明 | | | | | | | | | | | | | | |
| | ~1870 | | 生麦事件 薩英戦争 戊辰戦争起こる 明治維新 | | | | | | | | | | | | | | |
| | ~1860 | | 篤姫、鹿児島城に入る ペリー来航 磯御庭窯開窯 日木山皿山開窯 | | | | | | | | | | | | | | |
| | ~1850 | | 稲荷窯開窯 岩永三五郎、西田橋完成 南京皿山窯開窯 お由羅騒動(嘉永朋党事件) | | | | | | | | | | | | | | |
| | ~1840 | | アメリカ商船モリソン号山川沖に来航 大塩平八郎の乱 中国でアヘン戦争起こる | | | | | | | | | | | | | | |
| | ~1830 | | イギリス人、宝島に上陸 調所広郷に財政改革主任を命ず | | | | | | | | | | | | | | |
| | ~1820 | | スチーブンスンの汽車、試運転 | | | | | | | | | | | | | | |
| | ~1810 | | ナポレオン、皇帝となる 伊能忠敬、薩摩藩領を測量 | | | | | | | | | | | | | | |
| 十八世紀 | ~1800 | 江戸時代 | 島津重豪、『成形図説』の編輯を命ず モーツァルト、没 | | | | | | | | | | | | | | |
| | ~1790 | | 平佐天辰に皿山窯、弥勒に皿山窯開窯 フランス革命、起こる | | | | | | | | | | | | | | |
| | ~1780 | | アメリカ独立宣言 桜島安永の爆発 明時館(天文館)設立 | | | | | | | | | | | | | | |
| | ~1770 | | 長田窯開窯 苗代川の藩窯御物窯を御定式窯と改める イギリス産業革命始まる | | | | | | | | | | | | | | |
| | ~1760 | | 木曾川治水工事着手 大英博物館創立 | | | | | | | | | | | | | | |
| | ~1750 | | 公事方御定書制定 | | | | | | | | | | | | | | |
| | ~1740 | | 幕府、甘藷を試植 | | | | | | | | | | | | | | |
| | ~1730 | | 将軍綱吉の養女竹姫、島津継豊に入興 スウィフト「ガリバー旅行記」出る | | | | | | | | | | | | | | |
| | ~1720 | | 大岡忠相を江戸町奉行に任命 | | | | | | | | | | | | | | |
| | ~1710 | | この頃、笠野原窯開窯 前田利右衛門が甘藷をもたらす イタリア人宣教師シドッチ、屋久島に上陸 | | | | | | | | | | | | | | |
| 十七世紀 | ~1700 | 江戸時代 | この頃、松尾芭蕉『奥の細道』 宮崎安貞『農業全書』刊 | | | | | | | | | | | | | | |
| | ~1690 | | 「生類憐れみの令」 碗右衛門が龍門司窯を開く イギリス名誉革命 | | | | | | | | | | | | | | |
| | ~1680 | | 碗右衛門が湯之谷窯を開く グリニッジ天文台設立 鹿児島大火 | | | | | | | | | | | | | | |
| | ~1670 | | 小野元立が元立院窯を開く 五本松窯開窯 | | | | | | | | | | | | | | |
| | ~1660 | | 徳川光圀、『大日本史』の編纂開始 | | | | | | | | | | | | | | |
| | ~1650 | | 田畑永代売買禁止令 郷帳・国絵図・城絵図の提出を指令 「慶安御触書」 | | | | | | | | | | | | | | |
| | ~1640 | | 那覇に琉球在番奉行をおく 島原の乱おこる 鎖国の完成 山ヶ野金山発見 永野金山開掘 | | | | | | | | | | | | | | |
| | ~1630 | | 犬追物を再興し、島津家のお家芸となる 琉球で黒砂糖の精糖に成功 | | | | | | | | | | | | | | |
| | ~1620 | | 大島奉行・徳之島奉行をおく 一国一城令 陶工を琉球に派遣する | | | | | | | | | | | | | | |
| | ~1610 | | 安土桃山 | 鹿児島城築城開始 奄美・琉球の平定 | | | | | | | | | | | | | |
| 十六世紀 | ~1600 | 戦国時代 | 文禄・慶長の役 朝鮮陶工が串木野島原・市来神之川・鹿児島前之浜などに上陸 関ヶ原の戦い | | | | | | | | | | | | | | |
| | ~1590 | | 南甬文之を招く(薩南学派の全盛期) 島津義弘、豊臣秀吉に降伏 | | | | | | | | | | | | | | |
| | ~1580 | | 織田信長が安土城を築き、うつる スペイン人がフィリピンを征服する | | | | | | | | | | | | | | |
| | ~1570 | | ミケランジェロ没 | | | | | | | | | | | | | | |
| | ~1560 | | 倭寇盛ん 桶狭間の戦いで、織田信長が今川義元を倒す | | | | | | | | | | | | | | |
| | ~1550 | | 種子島に鉄砲が伝わる ザビエルが鹿児島に上陸し、キリスト教を伝える | | | | | | | | | | | | | | |
| | ~1540 | | ピサロ、ペルーのインカ文明征服 | | | | | | | | | | | | | | |
| | ~1530 | | マゼラン、世界周航 インドにムガル帝国ができる コペルニクス、地動説を唱える | | | | | | | | | | | | | | |
| | ~1520 | | ルターの宗教改革 レオナルド・ダ・ヴィンチ没 | | | | | | | | | | | | | | |
| | ~1510 | | 三浦の乱(庚午倭変)おこる | | | | | | | | | | | | | | |
| 十五世紀 | ~1500 | 室町時代 | コロンブス、アメリカ大陸発見 ヴァスコ＝ダ＝ガマ、インドのカリカット到着 | | | | | | | | | | | | | | |
| | ~1490 | | 足利義政、東山に銀閣を建てる ポッティチェリ「ヴィーナスの誕生」 | | | | | | | | | | | | | | |
| | ~1480 | | この頃、桜島の大噴火(文明ボラ・P3) スペイン王国成立 | | | | | | | | | | | | | | |
| | ~1470 | | 応仁の乱 雪舟・桂庵玄樹ら明に渡る | | | | | | | | | | | | | | |
| | ~1460 | | ビザンツ帝国滅亡 大田道灌、江戸城に拠る | | | | | | | | | | | | | | |
| | ~1450 | | ゲーテンベルク、活字印刷術発明 ハングル「訓民正音」として頒布 | | | | | | | | | | | | | | |
| | ~1440 | | ハプスブルク家が神聖ローマ皇帝位を世襲 | | | | | | | | | | | | | | |
| | ~1430 | | ジャンヌ＝ダルク、オルレアン市を解放 | | | | | | | | | | | | | | |
| | ~1420 | | ローマ教会、コンスタンツの宗教会議 | | | | | | | | | | | | | | |
| | ~1410 | | 明との勘合貿易開始 | | | | | | | | | | | | | | |
| 十四世紀 | ~1400 | 南北朝期 | 足利義満、南北朝を統一する 足利義満、北山に金閣を建てる | | | | | | | | | | | | | | |
| | ~1390 | | | | | | | | | | | | | | | | |
| | ~1380 | | ローマ教会の大分裂(シスマ) | | | | | | | | | | | | | | |
| | ~1370 | | 高麗、倭寇の禁圧を要求 ティムール帝国がおこる | | | | | | | | | | | | | | |
| | ~1360 | | このころルネッサンスはじまる | | | | | | | | | | | | | | |
| | ~1350 | | 後醍醐天皇王子懐良親王、谷山城に入る | | | | | | | | | | | | | | |
| | ~1340 | | 『徒然草』、建武の新政、後醍醐天皇が吉野にうつり、南北朝の動乱がはじまる | | | | | | | | | | | | | | |
| | ~1330 | | メキシコにアステカ王国がおこる | | | | | | | | | | | | | | |
| | ~1320 | | ダンテ『神曲』 | | | | | | | | | | | | | | |
| | ~1310 | | ローマ教会、教皇のバビロン捕囚 | | | | | | | | | | | | | | |
| 十三世紀 | ~1300 | 鎌倉時代 | 徳政令を出す、御家人の生活は苦しさを増す オスマン・トルコがおこる | | | | | | | | | | | | | | |
| | ~1290 | | 弘安の役(第2回蒙古襲来一元寇) | | | | | | | | | | | | | | |
| | ~1280 | | マルコ＝ポーロ、東洋漫遊 文永の役(第1回蒙古襲来一元寇) 一遍、時宗を開く | | | | | | | | | | | | | | |
| | ~1270 | | 北条時宗が執権となる | | | | | | | | | | | | | | |
| | ~1260 | | 日蓮、法華宗を開く モンゴル、フビライ＝ハン即位 | | | | | | | | | | | | | | |
| | ~1250 | | 神聖ローマ帝国、ハンザ同盟はじまる | | | | | | | | | | | | | | |
| | ~1240 | | 御成敗式目ができる | | | | | | | | | | | | | | |
| | ~1230 | | 承久の乱が起こり、後鳥羽上皇が流される 親鸞、浄土真宗を開く 道元、曹洞宗を開く | | | | | | | | | | | | | | |
| | ~1220 | | 鴨長明『方丈記』 | | | | | | | | | | | | | | |
| | ~1210 | | 運慶・快慶、金剛力士像 チンギス＝ハン、モンゴル統一 | | | | | | | | | | | | | | |

年表 (2/4)

| 世紀 | 西暦 | 時代 | 出来事 | 鹿兒島 | 指宿 | 川辺 | 日置 | 川薩 | 出水 | 始良 | 伊佐 | 曾於 | 肝付 | 熊毛 | 大島 | |
|------|-------|------|--|-----|----|-----|----|----------|-----|-------|-----|----|----|----|----|--|
| 十二世紀 | ~1200 | 鎌倉時代 | 源頼朝が鎌倉幕府を開く「薩摩国・大隅国建久凶田帳」 | | | | | | | 桑幡家 | | | | | | |
| | ~1190 | | 壇ノ浦の戦い 平氏、滅亡 源頼朝が諸国に守護・地頭をおく | | | | | 成岡 / 西ノ平 | | | 新平田 | | | | | |
| | ~1180 | | 法然、浄土宗を開く 俊寛ら、鬼界島(硫黄島)に流罪 | | | | | | | | | | | | | |
| | ~1170 | | 平清盛、太政大臣となる | | | | | | | | | | | | | |
| | ~1160 | | 保元の乱, 平治の乱 | | | | | | | | | | | | | |
| | ~1150 | | 大隅国分寺の石塔(1142年銘) 「薩摩国司庁宣写」 | | | | | | | | | | | | | |
| | ~1140 | 院政 | 阿多郡司平忠景, 私領を観音寺に寄進 「八幡正宮牒」 | | | 芝原 | | | | | | | | | | |
| | ~1130 | | | | | | | | | | | | | | | |
| | ~1120 | | 奥州藤原氏, 中尊寺に金色堂を建てる | | | | | | | | | | | | | |
| | ~1110 | | 曾於市大隅町月野下岡の経筒(1105年銘) この頃、『今昔物語』 | | | | | | 上野城 | | | | | | | |
| 十一世紀 | ~1100 | | | | | | | | 大坪 | | | | | | | |
| | ~1090 | | 後三年の役, 起こる 白河上皇, 院政を開始 | | | 武H | | | | | | | | | | |
| | ~1080 | | | | | | | | | | | | | | | |
| | ~1070 | | | | | | | | | | | | | | | |
| | ~1060 | | 前九年の役, 起こる 平等院鳳凰堂が完成する | | | | | | | | | | | | | |
| | ~1050 | | 「大隅国司庁宣案」 | | | | | | | | | | | | | |
| | ~1040 | | | | | | | | | | | | | | | |
| | ~1030 | | この頃, 平季基が島津荘を関白藤原頼通に寄進 | | | 不動寺 | | 犬ヶ原 | | 外園 | | | | | | |
| | ~1020 | | 藤原道長, 摂政に就任 | | | | | | | | | | | | | |
| | ~1010 | | この頃, 清少納言『枕草子』, 紫式部『源氏物語』ができる | | | | | | | | | | | | | |
| 十世紀 | ~1000 | 平安時代 | 藤原道長, 左大臣となる。藤原氏の全盛期 | | | | | | | | | | | | | |
| | ~990 | | | | | | | | | | | | | | | |
| | ~980 | | | | | | | | | | | | | | | |
| | ~970 | 摂関政治 | 左大臣源高明, 大宰権帥に左遷(安和の変) | | | 武E | | | | 鍛冶屋馬場 | | | | | | |
| | ~960 | | 乾元大宝(皇朝十二銭の最後)の鑄造 | | | | | | | | | | | | | |
| | ~950 | | 性空上人が霧島山に入る | | | | | | | | | | | | | |
| | ~940 | | 紀貫之『土佐日記』ができる 平将門, 乱を起こす | | | | | | | | | | | | | |
| | ~930 | | 延喜式の編集 | | | | | | | | | | | | | |
| | ~920 | | | | | | | | | | | | | | | |
| | ~910 | | 菅原道真, 大宰権帥に左遷 『古今和歌集』ができ | | | | | | | | | | | | | |
| 九世紀 | ~900 | | 遣唐使の派遣を停止 | | | | | | | | | | | | | |
| | ~890 | | 開聞岳の爆発(紫ゴウ) (『日本三代実録』) | | | | | | | | | | | | | |
| | ~880 | | 開聞岳の爆発(紫ゴウ) (『日本三代実録』) | | | | | | | | | | | | | |
| | ~870 | | | | | | | | | | | | | | | |
| | ~860 | | 大隅国の吉多・野神の二牧を廃す | | | 敷領 | | | | | | | | | | |
| | ~850 | | 承和の変 薩摩川内市京田遺跡出土の木簡の年代 | | | | | | | | | | | | | |
| | ~840 | 律令政治 | 山城国人右大衣阿多隼人逆足に阿多忌寸の姓を賜う | | | | | | | | | | | | | |
| | ~830 | | 多禰嶋司をやめて大隅国に隷属させる(824年) | | | | | | | | | | | | | |
| | ~820 | | 大隅・薩摩二国蝗害により未納税を免除する | | | | | | | | | | | | | |
| | ~810 | | 隼人の朝貢を停止する 朝貢してきた隼人の風俗の歌舞を停止す 最澄, 天台宗 空海, 真言宗 | | | | | | | | | | | | | |
| 八世紀 | ~800 | | 隼人に調貢納の徹底を命ずる 平安京に遷都 坂上田村麻呂, 征夷大將軍 | | | | | | | | | | | | | |
| | ~790 | | 曾乃峯の上に火炎立ちのぼり, 沙石を降らす 長岡京に遷都 | | | | | | | | | | | | | |
| | ~780 | | 隼人の帯劔を停止 大隅・薩摩の隼人俗伎を奏す | | | | | | | | | | | | | |
| | ~770 | 奈良時代 | 鑑真, 没 大伴家持が薩摩守に 和氣清麻呂を大隅に配流す 道鏡事件 | | | | | | | | | | | | | |
| | ~760 | | 東大寺大仏開眼 遣唐使が鑑真らを伴って帰国 唐招提寺が建立される | | | | | | | | | | | | | |
| | ~750 | | 国分寺建立の詔 開墾地の永代の私有を許す(墾田永年私財法) | | | | | | | | | | | | | |
| | ~740 | | 736年作製の『薩摩国正税帳』の断簡現存す | | | | | | | | | | | | | |
| | ~730 | | 三世一身法 蝦夷反乱 多賀城をおく 大隅・薩摩両国はいまだ班田を行わず | | | | | | | | | | | | | |
| | ~720 | | 『古事記』 大隅国設置 豊前国の民の移住 隼人の朝貢を6年相替 大隅国守を殺害 『日本書紀』 | | | | | | | | | | | | | |
| | ~710 | | 大宝律令完成 薩摩国を設置 和銅開珎を鑄造 平城京に遷都 | | | | | | | | | | | | | |
| 七世紀 | ~700 | | 大隅・阿多に仏教を伝える 藤原宮遷都 多禰・夜久・菴美・度感等の朝貢 稲積城修築 | | | | | | | | | | | | | |
| | ~690 | 飛鳥時代 | 大隅・阿多の隼人が宮廷で相撲をとる この頃, 開聞岳爆発「青ゴウ」 | | | | | | | | | | | | | |
| | ~680 | | 飛鳥浄御原宮に遷都 壬申の乱 多禰(たね)島人等を飛鳥寺の西で饗す 薬師寺が建立される | | | | | | | | | | | | | |
| | ~670 | | 白村江 筑紫に防人 近江大津宮に遷都 金田城 はじめて戸籍(庚午年籍) 法隆寺火災 | | | | | | | | | | | | | |
| | ~660 | | 吐火羅国の男女と舍衛の女が, 日向に漂着 阿倍比羅夫が秋田付近の蝦夷を討つ | | | | | | | | | | | | | |
| | ~650 | | 飛鳥板蓋宮に移る 中大兄皇子ら蘇我氏を滅ぼす(大化の改新) | | | | | | | | | | | | | |
| | ~640 | 飛鳥文化 | 將軍上毛野形名が蝦夷を討つ | | | | | | | | | | | | | |
| | ~630 | | 中国の開元通宝初鑄 厩戸皇子が斑鳩宮で没 蘇我馬子没 第1回遣唐使を派遣 | | | | | | | | | | | | | |
| | ~620 | | この頃, 前方後円墳築造停止 推古天皇「馬ならば日向の駒」掖玖(やく)人来朝の記事 | | | | | | | | | | | | | |
| | ~610 | | 冠位十二階を制定 十七条憲法をつくる 小野妹子を遣隋使 法隆寺が建立される | | | | | | | | | | | | | |

カムイヤキ古窯跡群

城久(グスク)遺跡群

小湊フワガネク

年表 (3/4)

| 世紀 | 西暦 | 時代 | 出来事 | 鹿兒島 | 指宿 | 川辺 | 日置 | 川薩 | 出水 | 始良 | 伊佐 | 曾於 | 肝付 | 熊毛 | 大島 |
|-------|-------|-------------------------|---|---------|-----------|---------------|--------|-------|------|--------|------|------|------|-------------|----|
| 六世紀 | ~600 | 後期 | 聖徳太子, 摂政となる 四天王寺建立 第1回遣隋使を派遣 | 笹貫 | 松之尾 | 尾ヶ原 | 麦之浦 | 白金崎古墳 | 平松原 | 瀬ノ上/平田 | 小牧古墳 | 中尾 | 立小野堀 | 西原海岸・スセン當貝塚 | 大島 |
| | ~590 | | 敏達天皇の殯宮(もがりのみや)を隼人が警護する 飛鳥寺建立 | | | | | | | | | | | | |
| | ~580 | | | | | | | | | | | | | | |
| | ~570 | | 加羅(任那), 新羅に滅ぼさる この頃, マホメットが誕生する | | | | | | | | | | | | |
| | ~560 | | 北アジア, 突厥建国 | | | | | | | | | | | | |
| | ~550 | | | | | | | | | | | | | | |
| | ~540 | | 百済から仏教伝来 蝦夷・隼人ともに衆を率いて, 「帰附」(まうきしたがう) | | | | | | | | | | | | |
| | ~530 | | 紫君磐井の乱 トリボニアヌス, 『ローマ法大全』編纂開始 | | | | | | | | | | | | |
| | ~520 | | 都を山背の筒城に移す 倭国が伽耶の伴跋国に敗れる 都を弟国に移す | | | | | | | | | | | | |
| | ~510 | | 継体が越からむかえられ即位 この頃, 日本列島に横穴式石室が普及する | | | | | | | | | | | | |
| 五世紀 | ~500 | 中期 | 時期不明であるが, 雄略天皇(武)の葬送に際して, 隼人が昼夜陵の側で哀号し, 食事もせずに七日後には死ぬ | 鹿兒島大学構内 | 南摺ヶ浜・橋牟礼川 | 奥山古墳 | 辻堂原 | 横岡古墳 | 溝下古墳 | 萩原 | 前畑 | 原田 | 岡崎 | 上熊野・広田 | 大島 |
| | ~490 | | この頃の雄略天皇「ワカタケル」銘文入り鉄剣が九州と関東で出土 | | | | | | | | | | | | |
| | ~480 | | 辛亥年銘鉄剣(埼玉県稲荷山古墳) 倭王武(雄略)が中国の南朝に使いを送る | | | | | | | | | | | | |
| | ~470 | | 宋が興を倭国王に任命 | | | | | | | | | | | | |
| | ~460 | | 5世紀中頃, 畿内では横穴式石室の築造はじまる | | | | | | | | | | | | |
| | ~450 | | 倭, 大伽耶攻撃 百済に敗退 済が宋に朝貢し, 倭国王に任命さる | | | | | | | | | | | | |
| | ~440 | | 宋が珍を倭国王に任命 | | | | | | | | | | | | |
| | ~430 | | 倭讚が宋に朝貢 424~倭の五王(讚・珍・済・興・武)の時代 | | | | | | | | | | | | |
| | ~420 | | 倭国が東晋に貢物を献ずる 高句麗好太王の碑 | | | | | | | | | | | | |
| | ~410 | | 5世紀前半, 日本で須恵器が作られはじめる 5世紀前半~中葉, 古市古墳群, 百舌鳥古墳群の形成 | | | | | | | | | | | | |
| 四世紀 | ~400 | 前期 | 倭が百済と新羅を破るという 倭が高句麗に敗退する | 鹿兒島大学構内 | 答石 | 農業開発総合センター遺跡群 | 鳥越古墳 | 東原 | 永山 | 東田 | 沢目 | 鎮守ヶ迫 | 宇宿湊 | 大島 | |
| | ~390 | | | | | | | | | | | | | | |
| | ~380 | | 4世紀後半, 九州で横穴式石室の築造はじまる | | | | | | | | | | | | |
| | ~370 | | 泰(和)四年銘の七支刀(石上神社) | | | | | | | | | | | | |
| | ~360 | | | | | | | | | | | | | | |
| | ~350 | | この頃, 大和朝廷が日本を統一 | | | | | | | | | | | | |
| | ~340 | | | | | | | | | | | | | | |
| | ~330 | | ローマ帝国, ニケーアの公会議 インド, アジャンター石窟院 | | | | | | | | | | | | |
| | ~320 | | 高句麗, 楽浪郡を滅ぼす | | | | | | | | | | | | |
| | ~310 | | (景行天皇, 日本武尊, 神功皇后などが熊襲を征討したとの記・紀の伝承あり) | | | | | | | | | | | | |
| 三世紀 | ~300 | 前期 | 元康元年銘神獸鏡 | 不動寺 | 横瀬 | 辻堂原 | 外川江・楠元 | 妻山元 | 永山 | 東田 | 沢目 | 鎮守ヶ迫 | 宇宿湊 | 大島 | |
| | ~290 | | | | | | | | | | | | | | |
| | ~280 | | | | | | | | | | | | | | |
| | ~270 | | | | | | | | | | | | | | |
| | ~260 | | 3世紀中頃, 前方後円墳築造はじまる | | | | | | | | | | | | |
| | ~250 | | この頃, 卑弥呼死に, 径100余歩の墓造る(『魏志倭人伝』) | | | | | | | | | | | | |
| | ~240 | | 邪馬台国の卑弥呼が, 魏に使いを送る | | | | | | | | | | | | |
| | ~230 | | ササン朝ペルシャ成立 | | | | | | | | | | | | |
| | ~220 | | ローマ帝国, カラカラ浴場完成 魏の建国 | | | | | | | | | | | | |
| | ~210 | | 赤壁の戦い(孫権・劉備, 曹操を大破) | | | | | | | | | | | | |
| 二世紀 | ~200 | 後期 | | 不動寺 | 横瀬 | 芝原・松木園 | 南丹波 | 京田 | 高付 | 高吉B | 山ノ口 | 下剥峯 | 長浜金久 | 大島 | |
| | ~190 | | | | | | | | | | | | | | |
| | ~180 | | | | | | | | | | | | | | |
| | ~170 | | 147~189頃 倭国大乱 | | | | | | | | | | | | |
| | ~160 | | この頃, 静岡県登呂遺跡の集落ができる | | | | | | | | | | | | |
| | ~150 | | この頃, 中央アジア, クシャーナ朝カニシカ王即位 ガンダーラ美術盛ん | | | | | | | | | | | | |
| | ~140 | | | | | | | | | | | | | | |
| | ~130 | | | | | | | | | | | | | | |
| | ~120 | | ローマ帝国の領土が最大になる | | | | | | | | | | | | |
| | ~110 | | 中国の蔡倫が紙を発明する 倭国王帥升ら後漢に生口160人を献上 | | | | | | | | | | | | |
| 一世紀 | ~100 | 前期 | ローマ帝国, 五賢帝時代のはじまり | 魚見ヶ原 | 成川 | 寺山 | 尾ヶ原 | 上新田 | 大島 | 下 | 高吉B | 山ノ口 | 下剥峯 | 長浜金久 | 大島 |
| | ~90 | | この頃, 班固の『漢書』成る | | | | | | | | | | | | |
| | ~80 | | イタリア, ヴェスヴィオス火山の噴火, ポンペイ埋没 | | | | | | | | | | | | |
| | ~70 | | ネロのキリスト教迫害 | | | | | | | | | | | | |
| | ~60 | | 倭の奴国の王が後漢に使いを送る 「漢委奴国王」金印 | | | | | | | | | | | | |
| | ~50 | | | | | | | | | | | | | | |
| | ~40 | | | | | | | | | | | | | | |
| | ~30 | | 光武帝, 後漢を建国し, 都を洛陽におく | | | | | | | | | | | | |
| | ~20 | | 王莽, 漢を滅ぼし新を建国 | | | | | | | | | | | | |
| | ~10 | | 前4頃 キリスト誕生 | | | | | | | | | | | | |
| 前 | 中期 | 前97 司馬遷『史記』の記述, この年まで | 北麓 | 成川 | 寺山 | 尾ヶ原 | 上新田 | 大島 | 下 | 高吉B | 山ノ口 | 下剥峯 | 長浜金久 | 大島 | |
| ~前50 | | 前108 楽浪郡ほか4郡の設置 | | | | | | | | | | | | | |
| ~前100 | | 前196頃 エジプト, ロゼッタ・ストーン建立 | | | | | | | | | | | | | |
| ~前150 | | 前221 秦の始皇帝, 中国を統一 | | | | | | | | | | | | | |
| ~前200 | | 前272 ローマ, イタリア半島を統一 | | | | | | | | | | | | | |
| ~前250 | | 前330 ヘレニズム時代はじまる | | | | | | | | | | | | | |
| ~前300 | | | | | | | | | | | | | | | |
| ~前350 | | | | | | | | | | | | | | | |
| ~前400 | | | | | | | | | | | | | | | |
| ~前450 | | | | | | | | | | | | | | | |
| 前 | ~前500 | 前期 | 前500 ペルシャ戦争 | 魚見ヶ原 | 成川 | 寺山 | 尾ヶ原 | 上新田 | 大島 | 下 | 高吉B | 山ノ口 | 下剥峯 | 長浜金久 | 大島 |
| | ~前550 | | 前566頃, ゴウタマ=シッタールタ(釈迦)生まれる 前551 孔子生まれる | | | | | | | | | | | | |
| | ~前600 | | 前612 アッシリア帝国滅亡 | | | | | | | | | | | | |
| | ~前650 | | ギリシャ・イソップ寓話 | | | | | | | | | | | | |
| | ~前700 | | | | | | | | | | | | | | |
| | ~前750 | | 前776 第1回オリンピック競技 | | | | | | | | | | | | |
| | ~前800 | | 前814頃 フェニキア人, 植民都市カルタゴ建設 | | | | | | | | | | | | |
| | ~前850 | | 北部九州で本格的な水稲農耕の開始 | | | | | | | | | | | | |
| | ~前900 | | | | | | | | | | | | | | |
| | ~前950 | | この頃, アーリア人ガンジス川流域に進出 | | | | | | | | | | | | |
| 後 | ~前950 | 前期 | | 東昌寺 | 成川 | 寺山 | 尾ヶ原 | 上新田 | 大島 | 下 | 高吉B | 山ノ口 | 下剥峯 | 長浜金久 | 大島 |
| | ~前900 | | | | | | | | | | | | | | |
| | ~前850 | | | | | | | | | | | | | | |
| | ~前800 | | | | | | | | | | | | | | |
| | ~前750 | | | | | | | | | | | | | | |
| | ~前700 | | | | | | | | | | | | | | |
| | ~前650 | | | | | | | | | | | | | | |
| | ~前600 | | | | | | | | | | | | | | |
| | ~前550 | | | | | | | | | | | | | | |
| | ~前500 | | | | | | | | | | | | | | |
| 前 | ~前500 | 前期 | | 東昌寺 | 成川 | 寺山 | 尾ヶ原 | 上新田 | 大島 | 下 | 高吉B | 山ノ口 | 下剥峯 | 長浜金久 | 大島 |
| | ~前450 | | | | | | | | | | | | | | |
| | ~前400 | | | | | | | | | | | | | | |
| | ~前350 | | | | | | | | | | | | | | |
| | ~前300 | | | | | | | | | | | | | | |
| | ~前250 | | | | | | | | | | | | | | |
| | ~前200 | | | | | | | | | | | | | | |
| | ~前150 | | | | | | | | | | | | | | |
| | ~前100 | | | | | | | | | | | | | | |
| | ~前50 | | | | | | | | | | | | | | |
| 前 | ~前50 | 前期 | | 東昌寺 | 成川 | 寺山 | 尾ヶ原 | 上新田 | 大島 | 下 | 高吉B | 山ノ口 | 下剥峯 | 長浜金久 | 大島 |
| | ~前100 | | | | | | | | | | | | | | |
| | ~前150 | | | | | | | | | | | | | | |
| | ~前200 | | | | | | | | | | | | | | |
| | ~前250 | | | | | | | | | | | | | | |
| | ~前300 | | | | | | | | | | | | | | |
| | ~前350 | | | | | | | | | | | | | | |
| | ~前400 | | | | | | | | | | | | | | |
| | ~前450 | | | | | | | | | | | | | | |
| | ~前500 | | | | | | | | | | | | | | |
| 前 | ~前500 | 前期 | | 東昌寺 | 成川 | 寺山 | 尾ヶ原 | 上新田 | 大島 | 下 | 高吉B | 山ノ口 | 下剥峯 | 長浜金久 | 大島 |
| | ~前450 | | | | | | | | | | | | | | |
| | ~前400 | | | | | | | | | | | | | | |
| | ~前350 | | | | | | | | | | | | | | |
| | ~前300 | | | | | | | | | | | | | | |
| | ~前250 | | | | | | | | | | | | | | |
| | ~前200 | | | | | | | | | | | | | | |
| | ~前150 | | | | | | | | | | | | | | |
| | ~前100 | | | | | | | | | | | | | | |
| | ~前50 | | | | | | | | | | | | | | |
| 前 | ~前50 | 前期 | | 東昌寺 | 成川 | 寺山 | 尾ヶ原 | 上新田 | 大島 | 下 | 高吉B | 山ノ口 | 下剥峯 | 長浜金久 | 大島 |
| | ~前100 | | | | | | | | | | | | | | |
| | ~前150 | | | | | | | | | | | | | | |
| | ~前200 | | | | | | | | | | | | | | |
| | ~前250 | | | | | | | | | | | | | | |
| | ~前300 | | | | | | | | | | | | | | |
| | ~前350 | | | | | | | | | | | | | | |
| | ~前400 | | | | | | | | | | | | | | |
| | ~前450 | | | | | | | | | | | | | | |
| | ~前500 | | | | | | | | | | | | | | |
| 前 | ~前500 | 前期 | | 東昌寺 | 成川 | 寺山 | 尾ヶ原 | 上新田 | 大島 | 下 | 高吉B | 山ノ口 | 下剥峯 | 長浜金久 | 大島 |
| | ~前450 | | | | | | | | | | | | | | |
| | ~前400 | | | | | | | | | | | | | | |
| | ~前350 | | | | | | | | | | | | | | |
| | ~前300 | | | | | | | | | | | | | | |
| | ~前250 | | | | | | | | | | | | | | |
| | ~前200 | | | | | | | | | | | | | | |
| | ~前150 | | | | | | | | | | | | | | |
| | ~前100 | | | | | | | | | | | | | | |
| | ~前50 | | | | | | | | | | | | | | |
| 前 | ~前50 | 前期 | | 東昌寺 | 成川 | 寺山 | 尾ヶ原 | 上新田 | 大島 | 下 | 高吉B | 山ノ口 | 下剥峯 | 長浜金久 | 大島 |
| | ~前100 | | | | | | | | | | | | | | |
| | ~前150 | | | | | | | | | | | | | | |
| | ~前200 | | | | | | | | | | | | | | |
| | ~前250 | | | | | | | | | | | | | | |
| | ~前300 | | | | | | | | | | | | | | |
| | ~前350 | | | | | | | | | | | | | | |
| | ~前400 | | | | | | | | | | | | | | |
| | ~前450 | | | | | | | | | | | | | | |
| | ~前500 | | | | | | | | | | | | | | |
| 前 | ~前500 | 前期 | | 東昌寺 | 成川 | 寺山 | 尾ヶ原 | 上新田 | 大島 | 下 | 高吉B | 山ノ口 | 下剥峯 | 長浜金久 | 大島 |
| | ~前450 | | | | | | | | | | | | | | |
| | ~前400 | | | | | | | | | | | | | | |
| | ~前350 | | | | | | | | | | | | | | |
| | ~前300 | | | | | | | | | | | | | | |
| | ~前250 | | | | | | | | | | | | | | |
| | ~前200 | | | | | | | | | | | | | | |
| | ~前150 | | | | | | | | | | | | | | |
| | ~前100 | | | | | | | | | | | | | | |
| | ~前50 | | | | | | | | | | | | | | |
| 前 | ~前50 | 前期 | | 東昌寺 | 成川 | 寺山 | 尾ヶ原 | 上新田 | 大島 | 下 | 高吉B | 山ノ口 | 下剥峯 | 長浜金久 | 大島 |
| | ~前100 | | | | | | | | | | | | | | |
| | ~前150 | | | | | | | | | | | | | | |
| | ~前200 | | | | | | | | | | | | | | |
| | ~前250 | | | | | | | | | | | | | | |
| | ~前300 | | | | | | | | | | | | | | |
| | ~前350 | | | | | | | | | | | | | | |
| | ~前400 | | | | | | | | | | | | | | |
| | ~前450 | | | | | | | | | | | | | | |
| | ~前500 | | | | | | | | | | | | | | |
| 前 | ~前500 | 前期 | | 東昌寺 | 成川 | 寺山 | 尾ヶ原 | 上新田 | 大島 | 下 | 高吉B | 山ノ口 | 下剥峯 | 長浜金久 | 大島 |
| | ~前450 | | | | | | | | | | | | | | |
| | ~前400 | | | | | | | | | | | | | | |
| | ~前350 | | | | | | | | | | | | | | |
| | ~前300 | | | | | | | | | | | | | | |
| | ~前250 | | | | | | | | | | | | | | |
| | ~前200 | | | | | | | | | | | | | | |
| | ~前150 | | | | | | | | | | | | | | |
| | ~前100 | | | | | | | | | | | | | | |
| | ~前50 | | | | | | | | | | | | | | |
| 前 | ~前50 | 前期 | | 東昌寺 | 成川 | 寺山 | 尾ヶ原 | 上新田 | 大島 | 下 | 高吉B | 山ノ口 | 下剥峯 | 長浜金久 | 大島 |
| | ~前100 | | | | | | | | | | | | | | |
| | ~前150 | | | | | | | | | | | | | | |
| | ~前200 | | | | | | | | | | | | | | |
| | ~前250 | | | | | | | | | | | | | | |
| | ~前300 | | | | | | | | | | | | | | |
| | ~前350 | | | | | | | | | | | | | | |
| | ~前400 | | | | | | | | | | | | | | |
| | ~前450 | | | | | | | | | | | | | | |
| | ~前500 | | | | | | | | | | | | | | |
| 前 | ~前500 | 前期 | | 東昌寺 | 成川 | 寺山 | 尾ヶ原 | 上新田 | 大島 | 下 | 高吉B | 山ノ口 | 下剥峯 | 長浜金久 | 大島 |
| | ~前450 | | | | | | | | | | | | | | |
| | ~前400 | | | | | | | | | | | | | | |
| | ~前350 | | | | | | | | | | | | | | |
| | ~前300 | | | | | | | | | | | | | | |
| | ~前250 | | | | | | | | | | | | | | |
| | ~前200 | | | | | | | | | | | | | | |
| | ~前150 | | | | | | | | | | | | | | |
| | ~前100 | | | | | | | | | | | | | | |
| | ~前50 | | | | | | | | | | | | | | |
| 前 | ~前50 | 前期 | | 東昌寺 | 成川 | 寺山 | 尾ヶ原 | 上新田 | 大島 | 下 | 高吉B | 山ノ口 | 下剥峯 | 長浜金久 | 大島 |
| | ~前100 | | | | | | | | | | | | | | |
| | ~前150 | | | | | | | | | | | | | | |
| | ~前200 | | | | | | | | | | | | | | |
| | ~前250 | | | | | | | | | | | | | | |
| | ~前300 | | | | | | | | | | | | | | |
| | ~前350 | | | | | | | | | | | | | | |
| | ~前400 | | | | | | | | | | | | | | |
| | ~前450 | | | | | | | | | | | | | | |
| | ~前500 | | | | | | | | | | | | | | |
| 前 | ~前500 | 前期 | | 東昌寺 | 成川 | 寺山 | 尾ヶ原 | 上新田 | 大島 | 下 | 高吉B | 山ノ口 | 下剥峯 | 長浜金久 | 大島 |
| | ~前450 | | | | | | | | | | | | | | |
| | ~前400 | | | | | | | | | | | | | | |
| | ~前350 | | | | | | | | | | | | | | |
| | ~前300 | | | | | | | | | | | | | | |
| | ~前250 | | | | | | | | | | | | | | |
| | ~前200 | | | | | | | | | | | | | | |
| | ~前150 | | | | | | | | | | | | | | |
| | ~前100 | | | | | | | | | | | | | | |
| | ~前50 | | | | | | | | | | | | | | |
| 前 | ~前50 | 前期 | | 東昌寺 | 成川 | 寺山 | 尾ヶ原 | 上新田 | 大島 | 下 | 高吉B | 山ノ口 | 下剥峯 | 長浜金久 | 大島 |
| | ~前100 | | | | | | | | | | | | | | |
| | ~前150 | | | | | | | | | | | | | | |
| | ~前200 | | | | | | | | | | | | | | |
| | ~前250 | | | | | | | | | | | | | | |
| | ~前300 | | | | | | | | | | | | | | |
| | ~前350 | | | | | | | | | | | | | | |
| | ~前400 | | | | | | | | | | | | | | |
| | ~前450 | | | | | | | | | | | | | | |
| | ~前500 | | | | | | | | | | | | | | |
| 前 | ~前500 | 前期 | | 東昌寺 | 成川 | 寺山 | 尾ヶ原 | 上新田 | 大島 | 下 | 高吉B | 山ノ口 | 下剥峯 | 長浜金久 | 大島 |
| | ~前450 | | | | | | | | | | | | | | |
| | ~前400 | | | | | | | | | | | | | | |
| | ~前350 | | | | | | | | | | | | | | |
| | ~前300 | | | | | | | | | | | | | | |
| | ~前250 | | | | | | | | | | | | | | |
| | ~前200 | | | | | | | | | | | | | | |
| | ~前150 | | | | | | | | | | | | | | |
| | ~前100 | | | | | | | | | | | | | | |
| | ~前50 | | | | | | | | | | | | | | |
| 前 | ~前50 | 前期 | | 東昌寺 | 成川 | 寺山 | 尾ヶ原 | 上新田 | 大島 | 下 | 高吉B | 山ノ口 | 下剥峯 | 長浜金久 | 大島 |
| | ~前100 | | | | | | | | | | | | | | |
| | ~前150 | | | | | | | | | | | | | | |
| | ~前200 | | | | | | | | | | | | | | |
| | ~前250 | | | | | | | | | | | | | | |
| | ~前300 | | | | | | | | | | | | | | |
| | ~前350 | | | | | | | | | | | | | | |
| | ~前400 | | | | | | | | | | | | | | |
| | ~前450 | | | | | | | | | | | | | | |
| | ~前500 | | | | | | | | | | | | | | |
| 前 | ~前500 | 前期 | | 東昌寺 | 成川 | 寺山 | 尾ヶ原 | 上新田 | 大島 | 下 | 高吉B | 山ノ口 | 下剥峯 | 長浜金久 | 大島 |
| | ~前450 | | | | | | | | | | | | | | |
| | ~前400 | | | | | | | | | | | | | | |
| | ~前350 | | | | | | | | | | | | | | |
| | ~前300 | | | | | | | | | | | | | | |
| | ~前250 | | | | | | | | | | | | | | |
| | ~前200 | | | | | | | | | | | | | | |
| | ~前150 | | | | | | | | | | | | | | |
| | ~前100 | | | | | | | | | | | | | | |
| | ~前50 | | | | | | | | | | | | | | |
| 前 | ~前50 | 前期 | | 東昌寺 | 成川 | 寺山 | 尾ヶ原 | 上新田 | 大島 | 下 | 高吉B | 山ノ口 | 下剥峯 | 長浜金久 | 大島 |
| | ~前100 | | | | | | | | | | | | | | |
| | ~前150 | | | | | | | | | | | | | | |
| | ~前200 | | | | | | | | | | | | | | |
| | ~前250 | | | | | | | | | | | | | | |
| | ~前300 | | | | | | | | | | | | | | |
| | ~前350 | | | | | | | | | | | | | | |
| | ~前400 | | | | | | | | | | | | | | |
| | ~前450 | | | | | | | | | | | | | | |
| | ~前500 | | | | | | | | | | | | | | |
| 前 | ~前500 | 前期 | | 東昌寺 | 成川 | 寺山 | 尾ヶ原 | 上新田 | 大島 | 下 | 高吉B | 山ノ口 | 下剥峯 | 長浜金久 | 大島 |
| | ~前450 | | | | | | | | | | | | | | |
| | ~前400 | | | | | | | | | | | | | | |
| | ~前350 | | | | | | | | | | | | | | |

年表 (4/4)

| 年代 | 時代 | 時期 | 出来事 | 鹿野島 | 指宿 | 川辺 | 日置 | 川薩 | 出水 | 始良 | 伊佐 | 曾於 | 肝付 | 熊毛 | 大島 | | | |
|----------|-------|---------------------------------------|---|---|---|-----|------|------|------|------|-------|-----|-------|----|------|-------|------|------|
| ~2500年前 | 弥生時代 | 前期 | 高橋式 | 前500ベルシャ戦争 前551孔子生まれる 前566頃、ゴウタマ=シッタータ(釈迦)生まれる | 東昌寺 | 高橋 | 市ノ原 | 大島 | 下柵迫 | | 下鶴 | 上中段 | 軍原 | | | | | |
| ~2600年前 | | | 前612 アッシリア帝国滅亡 ギリシャ・イソップ寓話 | 南摺ヶ浜 | 下原 | | | | | | | | | | | | | |
| ~2700年前 | | 早期 | 刻目突帯文 | 前776 第1回オリンピア競技 | | | | | | | | | | | | | | |
| ~2800年前 | | | 前814頃 フェニキア人、植民都市カルタゴ建設 | | | | | | | | | | | | | | | |
| ~2900年前 | 縄文時代 | 晩期 | 干河原タイプ | 北部九州で本格的な水稲農耕の開始 | | | | 成岡 | | | | 片野 | 榎崎 | | 宇宿貝塚 | | | |
| ~3000年前 | | | 黒川式 | この頃、アーリア人ガンジス川流域に進出 | | | | 黒川 | | | | | | | | 一陣長崎鼻 | | |
| ~3100年前 | | 後期 | 入佐式 | この頃 甲骨文字 日本の集落は小規模になり、呪術や芸術は発達停滞社会 | | | | | | 大坪 | | | 下殿瀬ノ上 | | | | | |
| ~3200年前 | | | | フェニキア人、フェニキア文字(アルファベットに発展)発明 | | | | | | | | | | | | | | |
| ~3300年前 | | | 上加世田式 | 開聞岳・灰ゴラ噴出 | | | | 上加世田 | | 水天向 | | | | | | | | |
| ~3400年前 | | | | ヒッタイト人、鉄器の使用 この頃 中国、殷王朝成立 | | | | | | | | | | | | | | |
| ~3500年前 | | | 中岳Ⅱ式 | ギリシャ、ミケーネ文明 | | 若宮 | | | | | 中里 | | | 中岳 | | | | |
| ~3600年前 | | | | メソポタミア、ハンムラビ法典 | | | | | | | | | | | | | | |
| ~3700年前 | | | 市来式 | | | | | | | | | | | | | | | |
| ~3800年前 | | | | | | | | | | | | | | | | | | |
| ~3900年前 | | | | | | | 草野貝塚 | | 田中堀 | | 市来貝塚 | | | | | | 藤平小田 | 住吉貝塚 |
| ~4000年前 | | | | | | | 大渡 | | | | 麦之浦貝塚 | | | | | | | |
| ~4100年前 | | | | | | | | | | | 出水貝塚 | | | | | | | |
| ~4200年前 | | | | | トロヤ第2市壊滅(シュリーマンの発掘) 中国、竜山文化 黒陶の使用 | | | | | | | | | | | | | |
| ~4300年前 | | | | インド、モヘンジョダロ ハラッパー | | | | | | | | | | | | | | |
| ~4400年前 | | | 中期 | 指宿式 | 開聞岳・黄ゴラ噴出(炭素年代4,000年前) 祭祀具が発達し、アク抜きや漁具が改良 | 山ノ中 | | 芝原 | | | | | | | | | 大花里 | |
| ~4500年前 | 岩崎式 | インダス文明おこる エジプト、クフ王のピラミッド | | | | | | | | | | | 宮之迫 | | 面縄貝塚 | | | |
| ~4600年前 | 阿高式 | 霧島火山・御池ボラ噴出(炭素年代4,200年前) | | | | | | | | 江内貝塚 | | | | | | | | |
| ~4700年前 | 並木式 | | | | | | | | | | 中原 | | | | | | | |
| ~4800年前 | 春日式 | ギリシャ、クレタ文明の前宮殿時代はじまる | | 春日町 | | | | | | | | | | | | | | |
| ~4900年前 | | | | | | | | | | | | | | | | | | |
| ~5000年前 | 前期 | 深浦式 | エジプト文明、メソポタミア文明おこる エジプト、神聖文字(ヒエログリフ)使用 | 大龍 | | 上水流 | | | | | | | | | 中甫 | | | |
| ~5200年前 | | 曾畑式 | 集落規模、人口も増大し、土器も発達する | 仁田尾 | | 成川 | | | 波留貝塚 | | | | | | 高又 | | | |
| ~5400年前 | | | 桜島・P5火山灰噴出(炭素年代4,900年前) | | | | | | | | | | | | | | | |
| ~5600年前 | | 轟式 | | | | | | | | | | | | | | | | |
| ~5800年前 | | | | | | | | | | | | | | | | | | |
| ~6000年前 | | | | | | | | | | | | | | | | | | |
| ~6200年前 | | | | 池田湖・池田降下軽石噴出(炭素年代5,600年前) | | | | | | | | | | | | 上平 | | |
| ~6400年前 | | 中国、仰韶文化の開始 彩陶の使用 半坡遺跡【黄河文明】 | | | | | | | | | | | | | | | | |
| ~6600年前 | | | | | | | | | | | | | | | | | | |
| ~6800年前 | | | | 鬼界カルデラ・アカホヤ(炭素年代6,400年前) 霧島火山・牛のすね(炭素年代6,500年前) | | | | | | | | | | | | | | |
| ~7000年前 | | | | | | | | | | | | | | | | | | |
| ~7200年前 | 早期 | 小山タイプ | 早期末から前期初頭に温暖化、南九州以外では、大規模集落を形成し、定住確立 | 仁田尾 | | 奥木場 | | | | | | | | | | | | |
| ~7400年前 | | 苦浜式 | 中国、浙江省河姆渡文化(水田稲作 家畜) | | | | | | | | | | | | | | | |
| ~7600年前 | | 塞ノ神式 | | | | | | | | | | | | | | | | |
| ~7800年前 | | 平栴式 | 米丸マール・米丸スコリア噴出(炭素年代7,300年前) | | | | | | | | | | | | | | | |
| ~8000年前 | | 手向山式 | 桜島・P11火山灰噴出(炭素年代7,500年前) | | | | | | | | | | | | | | | |
| ~8500年前 | | 下剥峯式 | 中国、湖南省彭頭山遺跡(稲の出現) | | | | | | | | | | | | | | | |
| ~9000年前 | | 石坂式 | | | | | | | | | | | | | | | | |
| ~9500年前 | | 倉園B式 | 貝塚が形成され、集団墓地をもつ集落が成立する | 前原 | | | | | | | | | | | | | | |
| ~10000年前 | | 吉田式 | 桜島・P13火山灰噴出(炭素年代9,400年前) | | | | | | | | | | | | | | | |
| ~10500年前 | | 前平式 | | | | | | | | | | | | | | | | |
| ~11000年前 | 岩本式 | | | | | | | | | | | | | | | | | |
| ~11500年前 | | | | | | | | | | | | | | | | | | |
| ~12000年前 | 草創期 | 隆帯文土器 | 桜島・薩摩火山灰(P14)噴出(炭素年代11,400年前) | 掃除山 | | 水迫 | | | | | | | | | | | | |
| ~13000年前 | | | 水河期が終わり、気候温暖化、新しい環境適応へ 土器・石鏃を使用 定住のはじまり | | | | | | | | | | | | | | | |
| ~14000年前 | 旧石器時代 | 後期 | | | 仁田尾 | | | | | | | | | | | | | |
| ~15000年前 | | | | 細石刃が日本列島全体に盛行する フランス、ラスコー洞窟 | | | | | | | | | | | | | | |
| ~16000年前 | | | | 霧島火山・小林軽石噴出(炭素年代14,000年前) | | | | | | | | | | | | | | |
| ~17000年前 | | | | | | | | | | | | | | | | | | |
| ~18000年前 | | | | | | | | | | | | | | | | | | |
| ~19000年前 | | | | | | | | | | | | | | | | | | |
| ~20000年前 | | | | ナイフ形石器とともに尖頭器が使われる | | | | | | | | | | | | | | |
| ~21000年前 | | | | | | | | | | | | | | | | | | |
| ~22000年前 | | | | 沖縄・港川人の出現(炭素年代18,000年前) | | | | | | | | | | | | | | |
| ~23000年前 | | | | | | | | | | | | | | | | | | |
| ~24000年前 | | | | 桜島・P15~P17火山灰噴出(炭素年代21,000年前) | | | | | | | | | | | | | | |
| ~25000年前 | | | | 最終氷期の最寒冷期 | | | | | | | | | | | | | | |
| ~26000年前 | | | | 石刃技法・瀬戸内技法とナイフ形石器が盛行する | | | | | | | | | | | | | | |
| ~27000年前 | | | | | | | | | | | | | | | | | | |
| ~28000年前 | | | | | | | | | | | | | | | | | | |
| ~29000年前 | | | 始良カルデラ・入戸火砕流・シラス噴出(炭素年代24,500年前) | | | | | | | | | | | | | | | |
| ~30000年前 | | | | 帖地 | | | | | | | | | | | | | | |
| ~31000年前 | | 鬼界カルデラ?・種IV火山灰噴出 落とし穴群による狩猟中種子町大津保畑遺跡 | | | | | | | | | | | | | | | | |
| ~32000年前 | | 局部磨製石斧、台形様石器が盛行する | | | | | | | | | | | | | 天城 | | | |

薩摩焼と輸入された陶磁器 — 鎌倉時代から江戸時代 —

関 明恵

はじめに

鹿児島には、江戸時代のはじめに生まれ、今日までその火を絶やすことなく続く「薩摩焼」と呼ばれる伝統的な焼きものがある。粘土で形を作り釉薬をかけて焼く技術は、海を渡り朝鮮半島から伝えられた。そして幕末、薩摩焼の技術は、日本の近代化を目指し進められた集成館事業の一部を支えることとなる。しかし、それ以前の薩摩焼の技術がなかった時代には、先進地の中国などから陶磁器を輸入していた。本稿では、埋蔵文化財センターが20年間に行った発掘調査・報告の中から、薩摩焼と輸入された陶磁器について関連する遺跡の成果、また新たにわかってきた発見を紹介したい。

1 日本の近代化は薩摩からはじまった

(1) 島津斉彬の集成館事業

「日本の近代化は薩摩からはじまった」といっても過言ではなく、江戸時代、薩摩藩は琉球（沖縄）を通じ、中国をはじめとする海外とつながり、そのため幕末の欧米列強の動きをいち早く知ることができた。そうした中、11代藩主・島津斉彬は欧米列強に対抗するためには、軍備を整え国力を強くし産業を興し豊かな国にする（富国強兵・殖産興業）必要があると考え、海外の進んだ技術を取り入れ、日本の近代化の一環となる集成館事業を始めた。それは、単に海外の技術をそのまま取り入れるのではなく、薩摩にある様々な優れた伝統的技術も活用して進められた。例えば、反射炉には耐火煉瓦や石組みが使用されており、これは薩摩焼や西田橋をはじめとする薩摩のものづくりの技術が生かされていた。



写真1 鹿児島紡績所跡検出遺構

(2) 近代化産業遺産群の調査成果

鹿児島における近代化産業遺産群の調査は、世界遺産登録推進事業として平成24年度に、鹿児島紡績所跡（鹿児島市吉野町）、祇園之洲砲台跡（鹿児島市清水町）、天保山砲台跡（鹿児島市天保山）の発掘調査が行われた。

鹿児島紡績所は島津斉彬の遺志を受け継いだ島津忠義によって建設され、1867年（慶応3）に操業を開始した日本初の洋式紡績工場である。遙か海を越えたイギリスから技師を招き、その技術を習得した。発掘調査では、鹿児島紡績所と思われる建物の基礎部が発見された。これにより紡績所の実際の位置をほぼ特定することができた。（写真1）

また、イギリス人技師らの宿舎であった異人館も、鹿児島市教育委員会により発掘調査が行われた。この建物は、日本の技術によってつくられた当時としては珍しい洋風建築である。2度にわたる調査で、異人館の最初に建てられた場所を特定する上で重要な手がかりとなる建物の基礎が発見され、建築当時の異人館は、現在地よりも南東方向に位置していたことが明らかになった。

祇園之洲砲台跡は、島津斉興が稲荷川河口を埋め立てて藩兵の訓練所とした場所に、斉彬が1853年（嘉永6）に築造した。薩英戦争時では激戦地となり、イギ

写真2 祇園之洲砲台跡
改修が分かる石垣写真3 祇園之洲砲台跡
砲座の沈下防止のための敷石

リスの最新式大砲威力で、壊滅的な打撃を受けた場所である。発掘調査では、戦闘の激しさを物語る石垣や砲座が置かれていた場所の硬化面、薩英戦争前と後の石垣や土塁等が見つかった。(写真2・3)

天保山砲台跡は、斉興が甲突川河口に川底の土砂で埋立地をつくり築造した砲台で、薩英戦争はこの砲台からの砲撃で火ぶたが切られたと言われている。発掘調査では、砲座部分の石組や半円形に敷かれた轍の残る敷石の軌条が発見された。また、甲突川に向かって下る石畳(荷揚場)も見つかった。(写真4・5)

幕末における近代化産業遺産群は、現在、世界遺産登録に向けて鹿児島をはじめ九州・山口共同で推進事業を行っている。

2 薩摩焼

(1) 薩摩焼のルーツ

薩摩焼の始まりは、韓国と日本の間に起こった不幸な歴史からはじまる。1592~1598年(文禄元~慶長3)、豊臣秀吉は、「焼きもの戦争」とも呼ばれた文禄・慶長の役を起し朝鮮半島に出兵する。千利休により大成された茶道が、この時期政治的に重要な役割を果たすようになり茶道具も珍重された。瀬戸・美濃地方では、平安時代末からガラス質の釉のかかった焼きものが生産されていたが、九州地方にはその技術がなく、多くの武将らが朝鮮半島に侵攻した際、朝鮮陶工を連れ帰り、領地で茶碗など焼きものを焼かせた。唐津焼(佐賀県)、上野焼・高取焼(福岡県)、萩焼(山口県)などがそれにあたる。薩摩でも島津義弘に連行された朝鮮陶工により薩摩焼が始まる。

(2) 堂平窯跡の調査成果

薩摩焼のルーツが朝鮮半島にあることは、古くからの文献や伝承からわかっていたが、このことを考古学的に証明した遺跡が「堂平窯跡」である。

薩摩に連行された朝鮮陶工らによって最も早く築かれた窯は、串木野窯(いちき串木野市下名)といわれている。昭和16年に発掘調査が行われ、ゆるやかな斜面に築かれた単室の登窯が1基と、失敗した製品を捨てた場所である「物原」が見つかり、壺・甕等の陶器が出土した。その後、陶工集団は日置市東市来町美山に移り、美山小学校の付近に「元屋敷窯」を開いたと伝えられているが、この窯の正確な位置や窯体は分かっていない。次に開かれた窯が、「堂平窯」と言われている。

この窯跡の発掘調査は、平成10年度に南九州西回り自動車道建設に伴い行われた。その結果、伝承地から窯跡が1基発見された。見つかった窯跡はゆるやかな山の斜面を利用した



第1図 堂平窯跡実測図



写真4 天保山砲台跡 砲座



写真5 天保山砲台跡 海へ続く石畳

した単室の登窯で、斜角約17度、検出全長31.2m、窯幅1.2~1.4mを測り、天井部分は崩落していたが、残っていた側壁の状況から、高さは1m弱程度であったと考えられる。細長い蛇の形状に似ているため「蛇窯」とも呼ばれる。このような窯構造は、串木野窯や16世紀代の韓国の登り窯にもみられ、朝鮮系の築窯技術が導入されていることが判明した。(第1図、写真12)

窯の周辺や少し離れた斜面からは物原が確認され、德利・片口・播鉢・甕・壺等のいわゆる「黒もの」と呼ばれる日用

雑器が大量に見つかった。特に窯跡近くからは、堂平窯跡のなかでも古い時期（17世紀前半）と考えられる陶片が発見された。（写真13）それらは作りが薄く、形がシャープであるという特徴をもち、粘土紐を巻き上げた後タタキ成形で仕上げられ、内面には同心円状のあて具痕が残るものであった。（写真14）同様の特徴は、串木野窯跡の陶片や16世紀代の韓国の陶器にもみられ、製陶技術においても朝鮮系の技術が導入されていることがわかった。さらに、ロクロ引きで碗や皿を作る技術（紗器匠）と、粘土紐を巻き上げてタタキ成形で甕壺をつくる技術（甕器匠）のある朝鮮陶工集団の中で、薩摩焼のルーツとなる陶工集団は甕匠であることも解明された。

一方、窯から少し離れた物原からは、新しい時期（17世紀後半）と考えられる陶片が見つかった。これらは厚くシャープさに欠けるつくりで、タタキ成形による痕跡もナデ消すなど、古い時期（17世紀前半）の陶片にはみられない技術が見られ、これらの特徴は近代の苗代川焼と共通する要素があることがわかった。また白薩摩や贈答用の高級な焼きもの、鶴丸城の瓦など、地域の需要に答えるために作った特別な製品も出土している。

このように堂平窯では、はじめ朝鮮半島の技術で陶器がつくられるが、その後、薩摩藩内外の他窯との技術交流や需要に応じて変化し、また世代交代等も進み、次第に朝鮮的な特徴を消失して薩摩焼に変化していく過程がみられるのである。（写真6）

堂平窯跡出土の遺物は、先進的な製陶技術が海を渡り日本に導入され、それが日本の需要や経年変化など、様々な要因から次第に変容し、南九州に根ざした窯業に成長する過程を知ることのできる貴重な資料であることから、平成23年に県文化財に指定された。（第2図）現在、窯跡は美山の陶遊館に隣接する公園に移設保存されている。

(3) 火山の恵み

南九州は火山資源に恵まれた地域であり、その恩恵は自然景観や温泉など、現在もそこに生活する人々や観光資源として生かされている。また、火山活動から生み出されたカオリンと呼ばれる白粘土等は、薩摩焼の原料として用いられており、薩摩焼の里である苗代川（日置市東市来町）には、朝鮮陶工である朴平意が指宿や山川、加世田、鹿児島で白粘土やカオリンを発見する伝承が残っている。上質な焼きものの原料として白粘土が発見され供給できたため薩摩焼は根付き発展したのであり、これも火山の恩恵なのである。

一方、大隅半島の鹿屋市笠之原には、18世紀の初めに藩の命令により苗代川から陶工等が移住させられ笠野原窯が開かれるが、その後は発展せず途絶えている。これは大隅地方には現在も温



第2図 「南日本新聞」より



写真6 時期による製品の変化

泉が少ないように、火山活動によって生み出される焼きものに適した粘土が豊富になかったことも原因のひとつとして考えられる。薩摩焼をはじめ唐津焼，上野・高取焼，萩焼などは，その地域に火山の恵みである良質な陶石や粘土が存在したことから，伝統的な焼きものの産地として現在もその名を残しているといえる。

良質な陶石と粘土により発展した薩摩焼は，18世紀後半以降，薩摩藩内で大量に流通するようになる。特に鹿児島城下の遺跡である「鹿児島城跡（鶴丸城）本丸・二の丸」，その近隣の「垂水・宮之城島津家屋敷跡」，「浜町遺跡」，「寿国寺跡」からは，「黒薩摩」や「黒もの」と呼ばれる甕や壺，徳利，挿鉢，土瓶等の日用品が大量に発見されている。これらは藩主や上級武士たちが直接使用するものではないが，調理用具や貯蔵用具として屋敷内で使用されていた。また藩主や上級武士，また社会的階層の高い人々が直接使用した「白薩摩」や「白もの」と呼ばれる茶碗や皿も数多く発見された。これらの焼きものは社会的身分が高いほど上質の製品を数多く使用しており，遺跡から発見される白薩摩の種類や数量により，その遺跡で生活していた人がどれくらいの社会的階層の人であったかなどを推測する手がかりとなる。

3 輸入された陶磁器

(1) 海外交易の拠点

薩摩焼が大量に流通していた時代においても，海外の珍しい陶磁器は輸入されており，垂水・宮之城島津家屋敷跡からは，イギリスのドーソン窯製の硬質陶器皿が出土している。（写真7）19世紀頃のもので，「ザ・サプライズ」と呼ばれる図柄パターンはコバルトを用いたプリントである。高台内にはインプレッド・マークとプリンティッド・マークが施されている。このようなヨーロッパ製陶器の発見例は県内でも3例しかなく非常に珍しいが，薩摩焼をつくる技術が伝わる以前は，どのような焼きものが普及していた



写真7 イギリスのドーソン窯製の硬質陶器皿

のであろうか。鎌倉時代から室町時代には，古墳時代に朝鮮半島から伝わった須恵器の流れを継ぐ「中世六古窯」（愛知県の瀬戸焼・常滑焼，福井県の越前焼，滋賀県の信楽焼，兵庫県の丹波焼，岡山県の備前焼）の製品が，すでに生産されていた。常滑焼の大甕や備前焼の挿鉢などは広域に流通しており，薩摩でも室町時代以降の遺跡から多く見つかっている。しかし，焼きものの先進地である中国には，青磁や白磁，青白磁，青花等の釉薬のかかった美しい陶磁器があり，当時の権力者はそれらを輸入して大きな利益を得ていた。

九州は大陸と近い位置にあることから，古くから中国や朝鮮半島との交流が盛んで，奈良時代の8世紀の文献『続日本記』には，「博多」という地名も登場している。博多は平安時代末には，平清盛が日宋貿易の玄関口として活用し，その後も明との勘合貿易で繁栄する。

南薩摩は，「博多」（福岡県），「安濃津」（三重県）と並んで日本三津の一つとされる「坊津」があり，古くから交通の要所としての役割を果たしている。坊津は日宋貿易や日明貿易の交易ルート上に位置し，寄港地・中継地として薩摩の海外交易の拠点となっている。

(2) 万之瀬川下流域の遺跡群の調査成果

万之瀬川（写真8）は薩摩半島の南西部を流れる川で，平成11～16年にかけて中小河川改修事業に伴い，その下流域に所在した「持鉢松遺跡」，「渡畑遺跡」，「芝原遺跡」，「上水流遺跡」の4遺跡の発掘調査が行われた。



写真8 万之瀬川中流 芝原遺跡

「持躰松遺跡」は最初に調査が行われた遺跡で、平安時代末から鎌倉時代の中国産陶磁器をはじめとする多くの輸入陶磁器や国産の陶磁器が発見され（写真15）、マスコミでも大きく報道された。当時は遺跡の性格を坊津と同様の「中国貿易の拠点」として捉え、考古学の分野だけでなく文献史の分野からも注目を集めた。このような見解は、その後、渡畑遺跡や芝原遺跡からも大量の輸入陶磁器が見つかり、さらに確証を得ることになる。

「渡畑遺跡」では、溝状遺構から青磁椀2枚、青白磁椀3枚、青磁皿1枚が伏せられた状態で発見され（写真9）、縄紐等で6枚重ねで結んで荷造りしてあったと考えられている。また、ポルトガル王家の紋章が上下逆さまに描かれた中国産青花の碗も見つかっており（写真11）、これらは当時の交易を考える上で興味深い資料である。この他にも、芝原遺跡と隣接する地域では、3間×3間の総柱建物跡の周辺から、中国産の瓦が多く見つかった。平安末から鎌倉時代初め頃の中国産の瓦は、今のところ、福岡県の博多と箱崎、そして渡畑・芝原遺跡でしか発見されておらず、日宋貿易との関連を示す重要な発見である。

「芝原遺跡」（写真8）からは、膨大な数の建物の柱跡が確認され、少なくとも33基の掘立柱建物跡が見つかっている。この建物群と柱穴の数は、万之瀬川下流域の4遺跡の中では群を抜いており、芝原遺跡が万之瀬川下流域のなかで中心的な役割を果たした遺跡であることを物語っている。また、海外貿易の拠点である博多やその消費地である太宰府と同じ種類の中国産輸入陶磁器が見つかっており（写真16）、その特徴は規模こそ違えども「ミニ博多」ともいえる様相である。さらに、国内産の焼きものでも流通量の少ない畿内産瓦器椀や瀬戸産瓶子、広域に流通する以前の古い時期の常滑産大甕や備前産播鉢なども出土しており、東海や近畿地方からも珍しい焼きものがこの地域に運び込まれていた。

「上水流遺跡」は、4遺跡のなかで一番上流にあたる遺跡で、主に室町時代から江戸時代初頭にかけての陶磁器が大量に見つかった。芝原遺跡においては、この時期の遺物が少なくなってくるため、遺跡の中心地が上流側へ移っていったことが窺える。

万之瀬川下流域付近に残る「当房（唐坊）」・「唐仁原」といった中国人商人の存在を窺わせる地名の問題や、阿多忠景など12世紀後半（平安時代末期）にこの地域を治めた有力な在地領主の関わりなど、考古学だけでは解決できない様々な問題点は残るものの、万之瀬川下流域には大規模な海外交易の拠点が存在したことは、発掘調査で発見された遺構や輸入陶磁器が示している。今後はこれらの新しい調査成果を元に研究を深化させ、南九州の中世史を再検討していく必要がある。

おわりに

以上、埋蔵文化財センターが20年間に行った発掘調査・報告の中から、「薩摩焼と輸入された陶磁器」について述べた。先進的な焼きものの技術が海を渡り朝鮮半島からもたらされ、火山の恵みである粘土を用いて、現在まで連綿と受け伝えられていた薩摩焼が誕生した。薩摩藩の産業にも深く寄与し、薩摩焼の技術は近代国家建設にも関わっている。また、薩摩焼の技術がなかった時代には、中国などから海を渡り優れた陶磁器を輸入している。海外に開けた鹿児島島の地形を活用して、いつの時代においても、海を越えて様々な人の交易があり、技術やもの（文化）・情報が交錯して時代が築かれている。



写真9 輸入陶磁器(渡畑遺跡)

同左

写真10 博多と同類の中国瓦
(渡畑遺跡)写真11 ポルトガル
王家の紋章が
えがかれた破片



写真12 堂平窯跡



写真13 堂平窯跡 出土遺物



写真14 内面に残るあて具痕



写真15 輸入陶磁器 (持体松遺跡)



写真16 輸入陶磁器と国産陶器 (芝原遺跡)

境界に位置した南九州 — 飛鳥時代から平安時代 —

東 和幸

はじめに

鎌倉時代から江戸時代までは武士を中心とした世の中であったが、飛鳥時代から平安時代は天皇および貴族が政権を担った時代である。平清盛を棟梁とする平家の栄華と滅亡が、ちょうどその転換期となった。中世以降は文献史料によって各地域の歴史を振り返ることができたが、古代までさかのぼると文献史料が限られており、考古資料との相互活用をはかりながら歴史を復元しなければならない。

ここ 20 年で、本県における古代の遺物による編年研究が進展し、1 世紀ごとの遺跡の様相が明らかになることによって、南島を含め文献史料との比較研究も活発化した。両者の成果をとり入れながら、本県における古代の様相を概観してみたい。

1 平安時代後期（11世紀・12世紀）

（1）村落周辺の風景

海に開けた鹿児島には、11 世紀から 12 世紀にかけての陶磁器類も中国から多く運ばれ、各地域の遺跡で出土している。貿易ができるほどの有力な人物が、各地域に存在していたことが理解できる。これらの有力者は、伊佐市新平田遺跡や鹿屋市輝北町の新田遺跡など、鎌倉時代以降に継続する例が多く、遺構が重複しているため 11、12 世紀の様相を分離してみることは難しい。その中であって、平成 11・12 年度に九州新幹線建設に伴って発掘調査した出水市大坪遺跡では 11 世紀後半の一集落の様相を知ることができる。

大坪遺跡では 9 棟の掘立柱建物跡が、ほとんど位置を変えずに重複しながら検出された。最も大きなのが 4 面に庇をもつ 2 間×3 間の建物であり、その周りに 3 棟の建物が配されている。母屋の柱穴の直径が 25 cm とそれほど大きくなく、溝や柵で囲まれた宅地ではないので、中堅クラスの有力者であると考えられる。興味深いのは建物の方向がちょうど東西南北に合い、これを基準としたことがわかる。また、平野部には溝状となった道跡が続き、これも東西南北軸となり条里型地割が存在したことがわかる。少なくとも、11 世紀代には荘園として開発された可能性をもつ地域である。武士のおこりは、荘園をまもるためとされているので、南九州でもこの時期の防御的な集落が見つかる可能性がある。道跡と考えられる溝状遺構内に残る連続した窪みは波板状凹凸面と呼ばれるもので、枕木説や道路工事基礎説などいろいろな説がある。筆者は現在の牧場でも同様な連続した窪みがみられることから、背中に荷物を載せた牛や馬がぬかるみを歩いた時につけた痕跡と考えている。

文献史料では、この時期に万之瀬川下流域の阿多忠景、万之瀬川上流の河邊氏など、有力な人物が現れることから、遺構や遺物などからも追究していくと地域の見直しにもつながると考える。大宰大監であった平季基が、島津荘を開くのも 11 世紀である。

（2）寺社との関わり

土地の開発には有力者と寺院との関わりが強いことが言われている。文献史料にみられる式内社には、鹿児島神社（霧島市隼人町）・大穴持神社（霧島市国分）・宮浦神社（霧島市福山町）・韓国宇豆峯神社（霧島市国分）・益救神社（屋久島町）・枚聞神社（指宿市）・加紫久利神社（出水市）・多布施神社（南さつま市金峰町）・志奈尾神社（薩摩川内市）・白羽火雷神社（薩摩川内市）・智賀尾神社（鹿児島市郡山町）・伊爾色神社（鹿児島市伊敷町）がある。また、霧島市鹿児島神宮正八幡宮や薩摩川内市新田八幡神社など、八幡系の神社が勢力を伸ばすのもこの時期である。さらに、霧島市国分の台明寺や南さつま市金峰町の観音寺なども、古代まで遡る寺院として知られている。大隅国分寺跡の石塔や霧島市隼人町の正国寺跡出土の石仏 2 体には、康治元（1142）年銘が刻まれている。神社や寺院は現在地に移転している場合も多く、以前あった場所を調査することによって当時の規模や構造を明らかにするとともに、地域の核となったと考えられることから周辺遺跡と

の関わりを追究する必要がある。

平安時代の終わりには、神仏混合が広がり 1052 年からの末法到来が近づく末法思想も浸透する。57 億年後のためのタイムカプセルとして埋納した曾於市大隅町月野の銅製経筒には、長治 2（1105）年の銘が入っており、「京塚」や「京ノ峯」などの地名にも注意したい。山岳修験信仰としては、950 年ごろ性空上人が霧島山に入った記録があるほか、金峰山や冠岳など多くあり、神道や仏教ばかりでなく南九州の修験道を追究する必要がある。

（3）南島のように

一方、南島に目を向けると、11 世紀になると徳之島にカムイヤキ古窯群が開かれ、北は出水市、南は沖縄県波照間島まで幅広く流通している。また、長崎県西彼杵半島産の滑石製石鍋が南島でも使われており、海を介した交易の活発化が窺える。喜界島の城久遺跡群では、15 世紀から 8 世紀後半に遡る陶磁器や大宰府系の遺物などが出土していることから、南島経営の拠点となっていたと言われている。その中で、12 世紀から 11 世紀後半が最盛期となるが、文献上は化外の時期であったとされ、自力での生活力が高まったことと合わせ、摂関政治の衰退とも絡み、興味を覚える。

2 平安時代前期（9 世紀・10 世紀）

（1）文字と遺跡

11 世紀の遺跡は普遍的に認められるが、10 世紀後半の遺跡は減少しており、要因を追究することが課題である。10 世紀半ばから 9 世紀前半にかけては、安定した数の遺跡がみられ、暮らしやすい環境にあったようである。ただし、火山活動は活発だったようで、霧島の北側では宮杉火山灰と高原スコリアの下に、10 世紀前半に位置付けられる土師器が出土している。885 年と 874 年には開聞岳が紫ゴラを噴出し、遺跡の状況と『日本三大実録』にある記述が一致している。余談ではあるが、開聞岳が 200 年ぶりに大噴火した貞観 16（874）年より 5 年前には、東北地方で大地震が起こり津波の被害も大きかったので、現在も各火山の噴火活動には充分備えをしておき、被害を最小限に食い止めたいものである。

文献史料の少ない時期であるが、現在、鹿児島県内で出土している墨書土器や刻書土器は、2,000 点を超えて出土している。平成 12～14 年度に九州新幹線建設に伴って発掘調査した薩摩川内市京田遺跡の嘉祥 3（850）年銘が入った木簡は条里制がしかれていたことをはっきりさせ、墨書土器では珍しい仮名文字が書かれた霧島市気色の杜遺跡出土例など貴重な発見もある。地名を示す「阿多」は南さつま市金峰町小中原遺跡、「下田」は鹿児島市川上町の川上城跡から、「日置厨」はいちき串木野市安茶ヶ原遺跡から出土し、当時の地域を知ることができる。なお、曾於市財部城ヶ尾遺跡で出土した「桑原」については、土師器が動いた可能性も指摘されている。墨書土器は動くのでその遺跡で書かれたとは限らないが、硯が出土すれば、その遺跡で文字が書かれていたことがわかる。その様な遺跡は国府周辺や郡衙周辺に限られており、役所や寺院があったと考えられる。

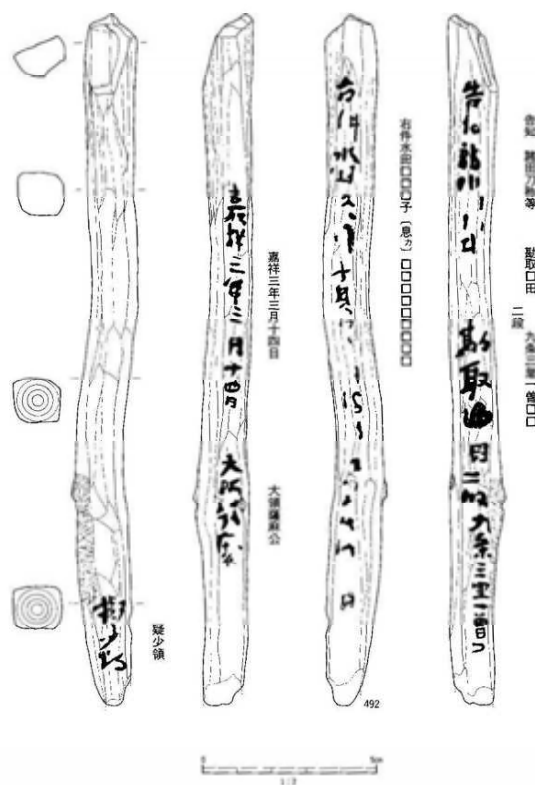

県内唯一の木簡（薩摩川内市 京田遺跡）

10 世紀前半に編纂された『和名類聚抄』などの文献史料によると、薩摩国は出水郡、高城郡、薩摩郡、甑島郡、日置郡、伊作郡、阿多郡、河辺郡、穎娃郡、揖宿郡、谿山郡、鹿児島郡からなり、大隅国は桑原郡、菱刈郡、曾於郡、始羅郡、大隅郡、肝属郡、多禰嶋は熊毛郡、馭謨郡からなっていた。この時点では、トカラ列島以南の奄美諸島は律令体制下にはないことがわかる。なお、現在の曾於市および志布志市周辺の一部は日向国であった。



(2) 官道を探る

10～9世紀にかけても中国大陸との関係は認められ、県内の遺跡から越州窯青磁が出土しており、越州窯青磁を模して国内でつくられた緑釉陶器も出土している。これらの希少な遺物とともに、①硯、②役人がベルトに付ける石帯や帯金具、③瓦葺きの建物があった証拠となる布目瓦、④海岸でつくった塩を運ぶ焼塩土器などの官衙的な遺物の分布をみると、当時の道が浮かび上がってくる。

古代の道跡が検出されている例は大小多々あるが、官道と認められるのは始良市船津に所在する城ヶ崎遺跡のみである。中央集権を確立するためには、地方との連絡網を整備する必要があり、各国を最短で結ぶ道が官道である。官道には約 16 km ごとに駅家がおかれ、薩摩国には市来、英祢、網津、田後、櫟野、高来があり、大隅国には蒲生と大水が記されている。先学による駅家の比定地は多々あるものの、考古学的な検証によって確定されたものは始良市の蒲生駅のみである。これまで、発掘された官衙的な遺物の分布図を見ると、日向国—大隅国—薩摩国—肥後国を結ぶルートは勿論のこと、大隅国—肥後国および薩摩国—日向国を直接結ぶルートも想定される。大水駅については、大隅国—肥後国ルートと薩摩国—日向国ルートが交わる地点と仮定して、今後追究していくことも課題である。「水俣」が三本の道が交わるところならば、それよりも多い四本の道が交わる場所が「大水」であったとも考えられる。道は国と国や郡と郡を結ぶ官道から、集落同士や家同士、あるいは田畑や山、海や川などに向かう踏み分け道など、人が動く所に必ずあるわけなので、意識して発掘調査していきたい。



ベルトに付けた飾り(曾於市 高篠遺跡)

(3) 住まいと墓

10世紀から9世紀になると掘立柱建物が主流となり、配置構造も明らかになっており、領主クラスの市ノ原遺跡第1地点では、1時期に7棟からなる状況が窺える。掘立柱建物の柱の大きさは、直径 50 cm で深さ 50 cm 規模の大きなものもあるが、一般的には直径 30 cm で深さ 40 cm 規模のものである。都城盆地の同時期の柱穴と比べても、かなり小さい。これは民俗事例にもあるように、台風にたびたび襲われる南九州では、家を頑丈に建てるよりも、もし飛ばされても最小の被害で済むような構造にしたのではないかと考えられる。雪の重みに耐えなければならない北の地域と、建物に対する考え方の違いがあつて当然であろう。

人は必ず死を迎えるが、その数だけ墓が見つかるかというと、そうではない。古代においては、華美になりすぎた古墳時代の墓づくりの反省と仏教の浸透などから、薄葬令が出され火葬墓がつくられ始めた。蔵骨器、周溝墓、石積み石室墓、土坑墓などが見られるが、その検出例は限られている。一般の人々は、現在の発掘調査の対象地ではないような場所に葬られたのではないかと考えられ、九州山地の民俗事例や東南アジアのラオスで見られるように、山の中に人知れず葬ることも視野に入れておく必要がある。なお、この時期には、南さつま市金峰町芝原遺跡や始良市小倉畑遺跡などで仏教関連の遺物が出土している。

表 官衙的遺物が出土した遺跡

| 番号 | 遺跡 | 住所 | 壺書 | 硯 | 焼埴 | 越州 | 緑釉 | 鈍帯 | その他 | 番号 | 遺跡 | 住所 | 壺書 | 硯 | 焼埴 | 越州 | 緑釉 | 鈍帯 | その他 |
|----|-----------|---------------|-----|---|----|----|----|----|----------------------|-----|-----------|------------|-----|---|----|----|----|----|------|
| 1 | 外倉遺跡 | 出水市荏上 | | | | | ○ | | | 71 | 山下遺跡 | 伊佐市妻刈町徳辺 | | | | ○ | | | |
| 2 | 老神遺跡 | 出水市武本 | | | | ○ | | | | 72 | 中尾立遺跡 | 霧島市福山町福沢 | | | ○ | | | | |
| 3 | 尾崎B遺跡 | 出水市文化町 | 厨 | | ○ | | | | | 73 | 藤兵衛坂段 | 霧島市福山町福沢 | | | ○ | | | | |
| 4 | 大坪遺跡 | 出水市美原町 | | ○ | ○ | ○ | | | 窟付き竪穴住居 | 74 | 狩俣遺跡 | 曾於市大隅町岩川 | ○ | | ○ | | | | |
| 5 | 大島遺跡 | 出水市野田町下名 | | | ○ | | | | 甕形土器 | 75 | 高古塚遺跡 | 曾於市大隅町岩川 | | | ○ | | | | |
| 6 | 辻堂(山下)遺跡 | 阿久根市波留 | | | ○ | | | | | 76 | 津山遺跡 | 曾於市大隅町岩川 | | | ○ | | | | |
| 7 | 薩摩国府跡 | 薩摩川内市国分寺町・御屋下 | 厨 | | | ○ | ○ | | | 77 | 中迫Ⅱ遺跡 | 曾於市大隅町岩川 | | | | | | | |
| 8 | 薩摩国分寺跡 | 薩摩川内市国分寺町 | | | | | ○ | | | 78 | 西原段Ⅰ遺跡 | 曾於市大隅町中之内 | | | | | | | |
| 9 | 京田遺跡 | 薩摩川内市中郷町 | ○ | ○ | ○ | ○ | ○ | ○ | 木簡・瓦 | 79 | 西原段Ⅱ遺跡 | 曾於市大隅町中之内 | 酒・伴 | | ○ | | | | |
| 10 | 計志加里遺跡 | 薩摩川内市中郷町 | | | | | | | 瓦・周溝墓 | 80 | 笠木遺跡 | 曾於市大隅町中之内 | | | ○ | | | | |
| 11 | 大島遺跡 | 薩摩川内市東大小路町 | | ○ | ○ | ○ | ○ | | 瓦付*竪穴住居・甕形土器 | 81 | 切刃段遺跡 | 曾於市大隅町中之内 | | | ○ | | | | |
| 12 | 妻之浦貝塚 | 薩摩川内市磯成町 | | | | ○ | ○ | | 瓦 | 82 | 萩原遺跡 | 曾於市大隅町中之内 | | | ○ | | | | |
| 13 | 坂ノ下遺跡 | 薩摩川内市東郷町南瀬 | ○ | | | ○ | ○ | | 瓦 | 83 | 元屋敷 | 曾於市大隅町中之内 | 井 | | | | ○ | | |
| 14 | 後ヶ原遺跡 | 薩摩川内市東郷町南瀬 | | | | ○ | | | | 84 | 下曾原遺跡 | 曾於市大隅町坂元 | | | ○ | | | | |
| 15 | 柏ノ木遺跡 | 薩摩川内市東郷町斧淵 | | | | | ○ | | | 85 | 久保崎遺跡Ⅳ | 曾於市大隅町月野 | | | ○ | | | | |
| 16 | 町野下遺跡 | 薩摩川内市東郷町斧淵 | | | ○ | | | | | 86 | 広津田城Ⅱ遺跡 | 曾於市大隅町月野 | | | | | | | ○ |
| 17 | 宮ノ前遺跡 | 薩摩郡さつま町求名 | | | | ○ | | | | 87 | 櫻崎A遺跡 | 鹿屋市郷之原町 | | | ○ | | | | 周溝墓 |
| 18 | 一ツ木A遺跡 | 薩摩郡さつま町虎居 | | | | ○ | | | | 88 | 櫻崎B遺跡 | 鹿屋市郷之原町 | | | | ○ | | | |
| 19 | 二渡船渡ノ上遺跡 | 薩摩郡さつま町二渡 | | | | ○ | ○ | | | 89 | 宮の脇遺跡 | 鹿屋市花園町 | | | ○ | | | | ○ |
| 20 | 成岡遺跡 | 薩摩川内市中福良町 | | | ○ | ○ | ○ | | | 90 | 松山西遺跡 | 鹿屋市根木原町 | | | ○ | | | | |
| 21 | 西ノ平遺跡 | 薩摩川内市中福良町 | | | ○ | ○ | ○ | | | 91 | 鳥居ヶ段遺跡 | 鹿屋市輝北町中平房 | | | ○ | ○ | | | |
| 22 | 鍛冶屋馬場遺跡 | 薩摩川内市平佐町 | | ○ | ○ | ○ | | | | 92 | 新田遺跡 | 鹿屋市輝北町下百引 | | | ○ | | | ○ | |
| 23 | 中町馬場遺跡 | 薩摩川内市里村 | | | | | | | 甕形土器 | 93 | 百元遺跡 | 鹿屋市輝北町下百引 | | | ○ | | | | |
| 24 | 橋城跡 | いちき串木野市上名 | ○ | ○ | ○ | | | | 木製品 | 94 | 住明遺跡 | 志布志市有明町藤原 | | | ○ | | | | |
| 25 | 安茶ヶ原遺跡 | いちき串木野市川上南 | 日置田 | | | | | | 甕形土器 | 95 | 後迫遺跡 | 曾於郡大崎町横瀬 | | | | | | | 甕形土器 |
| 26 | 市ノ原遺跡第1地点 | いちき串木野市大里 | 厨 | | ○ | ○ | ○ | | | 96 | 天神段遺跡 | 曾於郡大崎町野方 | | | ○ | | | | |
| 27 | 大ヶ原遺跡 | 日置市東市来町伊崎田 | | | ○ | | | | | 97 | 永吉天神段遺跡 | 曾於郡大崎町永吉 | | | ○ | | | | |
| 28 | 向橋城跡 | 日置市東市来町伊崎田 | | | | | | | 周溝墓 | 98 | 横間地下式横穴 | 肝付町新富 | | | | | | | ○ |
| 29 | 市ノ原遺跡第3地点 | 日置市東市来町湯田上 | ○ | | | | | | 開元通宝 | 99 | 花巻丸(大戸原)遺 | 肝付町新富 | | | ○ | | | | |
| 30 | 石坂遺跡 | 日置市伊集院町郡 | | | | ○ | ○ | | | 100 | 水野原遺跡 | 肝付町後田 | | | ○ | | | | |
| 31 | 六ツ坪遺跡 | 日置市日吉町日吉 | | | | ○ | | | | 101 | 高塚B遺跡 | 曾於市財部町下財部 | | | ○ | | | | |
| 32 | 建石ヶ原遺跡 | 日置市吹上町和田 | | | | | | ○ | | 102 | 田平下遺跡 | 曾於市財部町下財部 | | | ○ | | | | |
| 33 | 芝原遺跡 | 南さつま市金峰町宮崎 | 厨 | ○ | | ○ | | ○ | | 103 | 片蓋下遺跡 | 曾於市財部町片蓋 | | | ○ | | | | |
| 34 | 上水流遺跡 | 南さつま市金峰町宮崎 | | | | | ○ | | | 104 | 九日田遺跡 | 曾於市財部町南俣 | | | ○ | | | | |
| 35 | 特殊松遺跡 | 南さつま市金峰町宮崎 | | | ○ | | | | 甕形土器 | 105 | 高塚遺跡 | 曾於市財部町南俣 | 衣 | ○ | ○ | | | ○ | |
| 36 | 小中原遺跡 | 南さつま市金峰町宮崎 | 阿多 | | ○ | | | | | 106 | 猪場遺跡 | 曾於市財部町南俣 | | | ○ | ○ | | | |
| 37 | 小園遺跡 | 南さつま市金峰町溝之名 | | | ○ | | | | | 107 | 財部城ヶ尾遺跡 | 曾於市財部町南俣 | | | ○ | | | | 甕形器 |
| 38 | 松木麓遺跡 | 南さつま市金峰町尾下 | | | ○ | | | | | 108 | 野方遺跡 | 曾於市財部町南俣 | | | ○ | | | | |
| 39 | 山野原遺跡 | 南さつま市金峰町尾下 | | | ○ | | | | | 109 | 長十塚遺跡 | 曾於市財部町南俣 | | | ○ | | | | |
| 40 | 澤方遺跡 | 南さつま市金峰町尾下 | | | ○ | | | | | 110 | 唐尾遺跡 | 曾於市末吉町諏訪方 | | | ○ | | | | |
| 41 | 尾ヶ原遺跡 | 南さつま市金峰町大野 | | | | ○ | | | | 111 | 関山西遺跡 | 曾於市末吉町諏訪方 | | | ○ | | | | |
| 42 | 上加世田遺跡 | 南さつま市川畑 | | | ○ | ○ | | | | 112 | 上ノ原遺跡 | 曾於市末吉町諏訪方 | | | ○ | | | | |
| 43 | 山下遺跡 | 南九州市川辺町古殿 | | | | ○ | | | | 113 | 塚ノ段遺跡 | 曾於市末吉町諏訪方 | | | ○ | | | | |
| 44 | 城ヶ崎遺跡 | 南九州市誼妹町御領 | | | | ○ | | | | 114 | 上中段遺跡 | 曾於市末吉町深川 | | | ○ | | | | |
| 45 | 橋牟礼川遺跡 | 指宿市十二町 | 厨 | | | | | | | 115 | 楠木岡遺跡 | 曾於市末吉町深川 | | | ○ | | | | |
| 46 | 尾長谷迫遺跡 | 指宿市西方 | | | | ○ | | | | 116 | 井手ノ上遺跡 | 曾於市末吉町南之郷 | | | ○ | | | | |
| 47 | 不動寺遺跡 | 鹿児島市上福元町 | ○ | ○ | ○ | ○ | ○ | ○ | 瓦・壺書・硯・焼埴・越州・緑釉・鈍帯・瓦 | 117 | 土合原遺跡 | 曾於市末吉町南之郷 | | | | | | ○ | |
| 48 | 一之宮遺跡B地点 | 鹿児島市都元二丁目 | 厨 | | | | | | | 118 | 手サノ木遺跡 | 曾於市末吉町南之郷 | | | ○ | | | | 周溝墓 |
| 49 | 武遺跡 | 鹿児島市武一丁目 | | ○ | | ○ | | | | 119 | 井出間遺跡 | 志布志市松山町新橋 | | | ○ | | | | |
| 50 | 墓下遺跡 | 鹿児島市吉野町 | | | | | | ○ | | 120 | 砂田遺跡 | 志布志市松山町新橋 | | | ○ | | | | |
| 51 | 川上城跡 | 鹿児島市川上町 | 下田 | | | ○ | ○ | | | 121 | 野久尾遺跡 | 志布志市志布志町帖 | | | ○ | | | | |
| 52 | 森遺跡 | 始良市西餅田 | | | ○ | | | | 周溝墓 | 122 | 鎌石遺跡 | 志布志市志布志町帖 | | | ○ | | | | |
| 53 | 小倉畑遺跡 | 始良市西餅田 | ○ | | ○ | | | | 周溝墓 | 123 | 稲荷迫遺跡 | 志布志市志布志町安楽 | | | ○ | | | | |
| 54 | 萩原遺跡 | 始良市平松 | | ○ | ○ | | | | 甕形土器 | 124 | 松ヶ尾遺跡 | 志布志市有明町伊崎田 | | | ○ | | | | |
| 55 | 小瀬戸遺跡 | 始良市西餅田 | | | | ○ | ○ | | | 125 | 西俣遺跡 | 西之表市現和 | | | | | | ○ | |
| 56 | 城ヶ崎遺跡 | 始良市船津 | | | | | | | 道路遺構 | 126 | 松原遺跡 | 鹿毛郡南種子町葦永 | | | | ○ | | | |
| 57 | 柳方迫遺跡 | 始良市船津 | | | ○ | ○ | ○ | ○ | 甕形土器 | 127 | 宇宿貝塚 | 奄美市笠利町宇宿 | | | ○ | | | | |
| 58 | 外園遺跡 | 始良市船津 | | ○ | | | | | 土師器焼成土坑 | 128 | 下山田Ⅱ遺跡 | 奄美市笠利町万屋 | | | ○ | | | | |
| 59 | 竹牟礼遺跡 | 始良市蒲生町漆 | | ○ | ○ | | | | | 129 | 長浜金久第1遺跡 | 奄美市笠利町和野 | | | ○ | | | | |
| 60 | 高井田遺跡 | 始良市加治木町木田 | | | ○ | | | | 礎敷遺構 | 130 | 手広遺跡 | 大島郡龍郷町赤尾木 | | | ○ | | | | |
| 61 | 干迫遺跡 | 始良市加治木町日木山 | | | | ○ | | | | 131 | アオン浜遺跡 | 大島郡龍郷町 | | | ○ | | | | |
| 62 | 中田遺跡 | 始良市加治木町小山田 | | | ○ | | | | | 132 | 中金久遺跡 | 大島郡龍郷町嘉波 | | | ○ | | | | |
| 63 | 気色の杜遺跡 | 霧島市国分府中 | かな | | | | ○ | | 銀器 | 133 | 轟遺跡 | 大島郡瀬戸内島徳 | | | ○ | | | | |
| 64 | 木脚内遺跡 | 霧島市国分府中央2丁目 | | | | | ○ | | | 134 | 勝浦遺跡 | 大島郡瀬戸内勝浦 | | | ○ | | | | |
| 65 | 曲迫遺跡 | 霧島市清辺町麓 | | | ○ | | | | 甕形土器 | 135 | 菅津貝塚 | 大島郡瀬戸内菅津 | | | ○ | | | | |
| 66 | 山神遺跡 | 霧島市清辺町麓 | | | | ○ | | | | 136 | 部連遺跡 | 大島郡宇検村部連 | | | ○ | | | | |
| 67 | 北麓原D遺跡 | 霧島市清辺町麓 | | | ○ | | | | | 137 | 管鏡遺跡 | 大島郡瀬戸内町管鏡 | | | ○ | | | | |
| 68 | 木場C遺跡 | 湧水町栗野木場 | | | | ○ | | | | 138 | 城久遺跡群 | 大島郡喜界町 | | | ○ | ○ | | | |
| 69 | 山崎B遺跡 | 湧水町栗野木場 | | | | ○ | | | | 139 | 赤嶺原遺跡 | 大島郡知名町赤嶺 | | | ○ | | | | |
| 70 | 下鶴遺跡 | 伊佐市大口下殿 | | | | ○ | ○ | | | 140 | 城B遺跡 | 大島郡与論町 | | | ○ | | | | |

(4) 当時の生業

古代における水田の調査事例としては、指宿市敷領遺跡がある。地中探査と発掘調査によるものであり、大小の畦が東西南北方向に向いていることが明らかとなっている。紫ゴラの下に検出されるので、揖宿郡でも 9 世紀後半には律令体制が整えられていることが窺える。はたけ遺構としては、霧島市溝辺町北麓原 D 遺跡や指宿市慶固遺跡などの例がある。

一方、直接牧を示す遺構はみられないものの、大量の焼塩土器や「牧」銘の入った墨書土器から牧の存在が考えられる。シラス台地は放牧地として適しており、黒色土が発達しているのも定期的に火が放たれているからではないかとの指摘もある。推古天皇が「馬ならば日向の駒」と詠んだのは 612 年であるので、大隅国と薩摩国が未だ日向国に含まれていた時期であり、当地域のことを指しているとも考えられる。焼塩土器の出土する遺跡が、圧倒的に大隅国に多い点は、「原（台地）」を利用した牧の存在を示しているかのようである。馬や牛は畜力を利用した運搬や農耕の他に、馬牛皮の献上や「隼人の楯」の馬のたてがみ利用もみられることから、余すことなく活かされたと考えられる。

動物や魚介類は食料源として欠かせないものであるから、古代においても活発に狩猟や漁労が行われてきたと思われるが、仏教の「殺生」思想でひかえられた地域もあったと考えられる。弓矢は武器か狩猟具かの区別がつかないものの、射切るための雁又鏃が発達した。落とし穴の出土例として、平成 12 年度に東九州自動車道建設に伴って発掘調査した曾於市財部町高篠遺跡や平成 13～15 年度に西回り自動車道建設に伴って発掘調査した薩摩川内市霜月田遺跡などがあることから、罾猟も行われていた。また、漁労具としては鉄製釣り針がある他に、網に使用する土製の錘が南さつま市金峰町芝原などの遺跡から大量に出土しているので、海や川を問わず漁が盛んに行われたことと思われる。

奄美大島以南では、小湊フワガネク遺跡や土盛マツノト遺跡などをはじめとしてヤコウガイが大量に集められ加工された遺跡がみつかっており、貝匙や螺鈿に利用するために流通していたことがわかってきた。特に螺鈿細工としてのヤコウガイは、12 世紀の岩手県中尊寺金色堂や 11 世紀の京都府平等院鳳凰堂にも使われた可能性がある。

なお、10 世紀には専門集団も発展していたようで、薩摩川内市鍛冶屋馬場遺跡では大量の鉄製品や鞆の羽口などが出土し、集中して鍛冶が行われたことがわかっている。1000 年を隔てた現在でも、地名として残っている点も興味深い。

3 飛鳥時代・奈良時代（7 世紀・8 世紀）

(1) 隼人の時代

9 世紀には普遍的にあった遺跡が、8 世紀まで遡ると極端に少なくなる。国府や郡衙周辺には 8 世紀の遺跡もみられるが、遺跡数は多くない。原因としては、火山活動の活発化もあろうが、そればかりとは考えられない。確かに 788 年には霧島、768 年には桜島の火山活動が活発化した記録があり、開聞岳は 7 世紀第 4 四半期に爆発し青ゴラを噴出したことが指宿市橋牟礼川遺跡の出土品から確認されている。8 世紀代に遡る竪穴住居は、薩摩川内市大島遺跡と出水市大坪遺跡で検出されており、両者とも竈を備えたものである。両地域は、『天平 8（736）年薩摩正税帳』に記された非隼人郡の出水郡と高城郡であることが興味深い。全国的に竈付きの竪穴住居は 6 世紀には一般的にみられるものであるが、南九州では採用されていない。温暖な本地域では、住居内に竈を備付ける必要がなかった点も一因であるかと思われる。

さて、この時期には「隼人」とし



カマドを備えた竪穴住居(出水市大坪遺跡)

て南九州の人々が登場するが、どの様なものだったのだろうか。9世紀初頭の延暦 24 (805) 年に隼人の朝貢は行われず、風俗歌舞が停止したことにより、南九州の隼人は「消滅」したとされる。それまでは、6年ごとに隼人は交代で朝貢し、歌舞を奏上したり竹製品製作などを行っていた。東北地方で多く出土する 8 世紀の蕨手刀が、肝付町新富の横間地下式横穴に副葬されていたのは、都において両地域の人々の接触があったからとも考えられる。実体を伴った隼人のはじまりは、天武 11 (682) 年に大隅隼人と阿多隼人が朝貢し、飛鳥浄御原宮で相撲をとり、大隅隼人が勝ったという記事にもとめられる。南九州に住んでいた人たちが自分たちのことを「隼人」や「熊襲」と呼んだのではなく、中央政権の人達が南九州に住んでいた人々のことをそう呼んでいたことになる。南九州では独自の生活様式が営まれていたことや、それを守るために支配下に加わることを拒否したからだと考えられる。

(2) 謎の 7 世紀

この様に記録としてはあるものの、生活痕跡としての遺跡は限られており、特に 7 世紀代の遺跡は少ない。編年の基準となる土器の変化が顕著でないことが一因としても、7 世紀の南九州に人口減少をもたらす何かがあったことは確かである。自然災害や戦い、または何らかの圧力など、遺跡に痕跡をのこさず人口減を引き起こした原因を追及していくことが課題である。ただし、奄美大島北部と喜界島では 8 世紀代の土師器の出土がみられ、中央政権や大宰府による南島経営の拠点になったと考えられている。また、この地域を除く南島では兼久式土器が使われており、貝符の使用も 7 世紀ごろまではあったと考えられており、南島では常に、海と共存した生活が営まれたようである。なお、種子島と屋久島までが律令国家体制に組み込まれていたことは郡の設置からわかり、トカラ列島以南は「化外」の地とされていた。南島では律令国家体制に縛られず税を納めることなどもなく、それまで続いてきた自然に合わせた独自の生活を営むことができたと考えられる。

薩摩国分寺と大隅国分寺は 8 世紀末～後半の間に建てられており、瓦が焼かれた窯跡も薩摩川内市鶴峯窯跡と始良市宮田ヶ岡窯跡として知られている。全国に国分寺および国分尼寺建立の詔が出されるのは 741 年であるが、『天平 8 (736) 年薩摩国正税帳』では 11 人の僧侶の記載があることから、国分寺が建てられる以前に寺があったことがわかる。また、阿多郡に仏教が伝えられたのは 692 年とあるものの、日置市吹上町田尻に伝わる飛鳥様式の金銅菩薩立像が注目される。仏教が百済から日本へ伝わるのは 538 年のことであり、早い時期に薩摩半島へ仏教が伝わったとすれば興味深い。

おわりに

鹿児島島の平安時代から飛鳥時代まで、各遺跡や各研究者の成果を参考に述べてきた。この時代の南九州は、地域によって中央政権の外側や内側となりながら時を過ごした。日本列島の南端に位置することと、海および火山がつくる地形が中央政権側からみると、大きな壁となったのかもしれない。しかし、当地域では自然の恵みを得ながら豊かな生活を送ってきただろうし、むしろ中央政権の内側になることによって独自の生活が翻弄されたことになる。どちらの方が幸せだったのか、考えさせられる。

古墳時代以前になると急速に文献史料がなくなるので、古代が文献史料と考古資料を補完し合える境の時期である。どちらかに偏ったり、また合わせたりすることなく、それぞれの分野から成果を引き出しあうことによって、今後さらに史実に近づけていきたい。



南島に産するヤコウガイ(奄美市 長浜金久遺跡)



不思議な凹凸面(出水市 大坪遺跡)



平安時代の日用品(曾於市 高篠遺跡)



建物の配置状況(いちき串木野市 市ノ原遺跡第1地点)

火山地帯に暮らした弥生・古墳時代の人々 — 弥生時代～古墳時代 —

川口 雅之

はじめに

日本列島の南端に位置する鹿児島島は、弥生・古墳文化南限の地である。その南には、弥生・古墳文化が到達しなかった奄美・沖縄諸島が連なり、ここに住む人々は、豊かな珊瑚礁での漁労や狩猟を中心に生活していた。生活スタイルの異なる奄美・沖縄諸島の文化は、貝塚時代後期文化と呼ばれている。

鹿児島島は、貝塚時代後期文化との境界に位置し、熊毛諸島以南で採取される特産物（貝製品）を九州や西日本各地へ、その見返りとなる金属製品や米などを奄美・沖縄諸島へ運ぶ交易の窓口として重要な役割を担っていた。

奄美・沖縄諸島との交易に有利という地理的利点に反して、火山地帯に属する鹿児島島は、平野が少なく、広い面積の水田を作るのに決して適した土地ではない。現在見つかっている弥生・古墳時代の水田の多くは、シラス台地の湧水を利用した小規模なものである。また、薩摩半島南部の火山性扇状地や大隅半島のシラス台地では、水田でなく畠作を行っていた遺跡も発見されている。火山に囲まれた環境の中で、田畑を維持し、耕地面積を増やしていくことは、鹿児島の人々にとって重要なことであったと考えられる。

鹿児島島の弥生・古墳時代は、南に広がる海と、災害が多く農耕に不向きな火山に深く関わっている。県立埋蔵文化財センターが発掘調査を行った遺跡を中心に、農耕と海上交易に関連する遺跡を取り上げ、この 20 年間で明らかになった人々の歴史の一端を報告する。

1 火山灰台地に暮らした人々の遺跡

(1) 古墳時代の集落と畠作

平成 20 年、指宿市南摺ヶ浜遺跡で 101 基の集団墓が発見された。墓の種類は、土坑墓、円形周溝墓、壺棺墓、甕棺墓と様々で、古墳時代の 300 年間を通して継続的に営まれたことが分かった。墓には、鉄器を中心に多くの副葬品や祭祀に使われた土器が残されていたが、特定墓に集中することはなく、顕著な身分差は確認できなかった。



写真1 南摺ヶ浜遺跡の墓(甕棺墓)



南摺ヶ浜遺跡の墓(円形周溝墓)

発見当時から、集団墓を造った人々の集落跡が話題となっていたが、その有力な候補地として遺跡から 500 m 程離れたところに橋牟礼川遺跡がある。遺跡は大正 5 年に発見され、

大正 13 年には国指定，平成 8 年に追加指定が行われ保存が図られてきた。

これまでの発掘調査によって，多くの竪穴住居跡や鍛冶炉，道跡，土器捨て場，貝塚さらに南九州では出土例の少ない初期須恵器や子持勾玉が発見され，この地域の中心的な集落であることが明らかとなっている。注目されるのは，馬鍬で土を耕した痕跡に伴ってイネ，アワ，ヒエ等のプラントオパールが検出されていることである。遺跡は，池田カルデラや開聞岳の噴出物を基盤とする火山性の扇状地に立地するため，周辺に水田稲作に適した場所はない。弥生時代以降，橋牟礼川の人々の主食は，陸稲や雑穀であると考えられている。



馬鍬で土を耕した痕跡

(日本の遺跡40「橋牟礼川遺跡」から転載)

(2) 弥生時代の集落と畠作

約 2,000 年前の弥生時代中期後半に大隅半島のシラス台地上では，集落遺跡が増加する。その代表格として鹿屋市王子遺跡が有名であるが，東九州自動車道路建設に伴う発掘調査でも，鹿屋市石縊・十三塚遺跡，田原迫ノ上遺跡で集落跡が発掘されている。集落の特徴は，日常生活を送る竪穴住居跡，倉庫と考えられる掘立柱建物跡，祭りの場や家畜の施設とされる円形周溝がセットとなっていることである。これらの集落跡は，水田稲作に不向きなシラス台地上に立地しており，畠作中心の生活が考えられてきた。石縊・十三塚遺跡では，住居跡から炭化したイネの種子が出土しており，これが陸稲栽培であるのか検討が必要である（写真 2）。



写真 2 炭化したイネの拡大写真

この時期の集落遺跡では，凹線文土器と呼ばれる愛媛県周辺で作られた土器が出土するようになる。鉄器が普及したり，土製勾玉，掘立柱建物跡が出現するのもこの時期で，集落の増加や新たな文化現象の出現背景には，瀬戸内地域との交渉が背景にあると考えられている。

ところが，これらの集落跡は，一時的に増加するものの存続期間が短く，弥生時代後期になると突如，姿を消してしまう。この原因については，解明されていない。

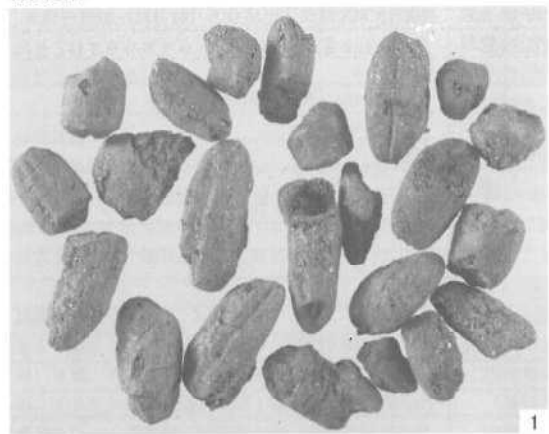

写真 3 掘立柱建物跡(十三塚遺跡)

(3) 火山灰と山ノ口式土器

弥生時代中期に大隅半島の集落遺跡で使用された土器は、山ノ口式土器と呼ばれ、大隅半島を中心に分布する土器である。山ノ口式土器は、錦江町山ノ口遺跡で発見された。約 2,000 年前に降下した開聞岳の火山灰によって覆われていたため、年代の分かる重要な土器である。

最近、桜島の降灰に頭を悩ませる日々が続いているが、火山灰で遺構・遺物の年代を明らかにできるのは、鹿児島県ならではの利点といえる。



写真4 山ノ口式土器
(南大隅町谷添・出口遺跡)

2 シラス台地に築かれた集団墓地

鹿児島県の古墳文化の大きな特徴は、古墳と南九州特有の墓（地下式横穴墓、地下式板石積石室墓、土坑墓）が共存することである（第2図）。しかも、前方後円墳は、志布志湾沿岸部の一部地域のみで造られ、それ以外の大部分の地域では、地下式横穴墓、地下式板石積石室墓、土坑墓が造られた。

現在、県立埋蔵文化財センターによって注目すべき地下式横穴墓の発掘調査が行われており、その成果について報告する。

鹿屋市立小野堀遺跡は、標高 125 m のシラス台地に立地し、東九州自動車道路建設に伴って平成 22 年度から発掘調査を行っている。これまでの調査によって、総数 100 基以上の地下式横穴墓が確認された。その数は、県内最多で、まさに古墳時代の霊園である。

地下式横穴墓とは、地面に堅穴を掘り、そこから横穴を掘って遺体を安置する玄室を造る（第3図）。鹿児島県と宮崎県に分布する南九州特有の墓であり、その特殊性から単人の墓と考えられてきた。しかし、

近年、研究が進み、南九州で独自に発達した墓ではなく、その起源は朝鮮半島にあることが明らかになりつつある。

さらに、鹿屋市岡崎 18 号墳のように、玄室が大きく立派な家形で、豪華な副葬品をもつ墓が存在する一方、玄室が小さく副葬品が少ない墓が多数存在し、地下式横穴墓に上下の階層差があることが分かってきた。立小野堀遺跡は後者に該当する可能性がある。

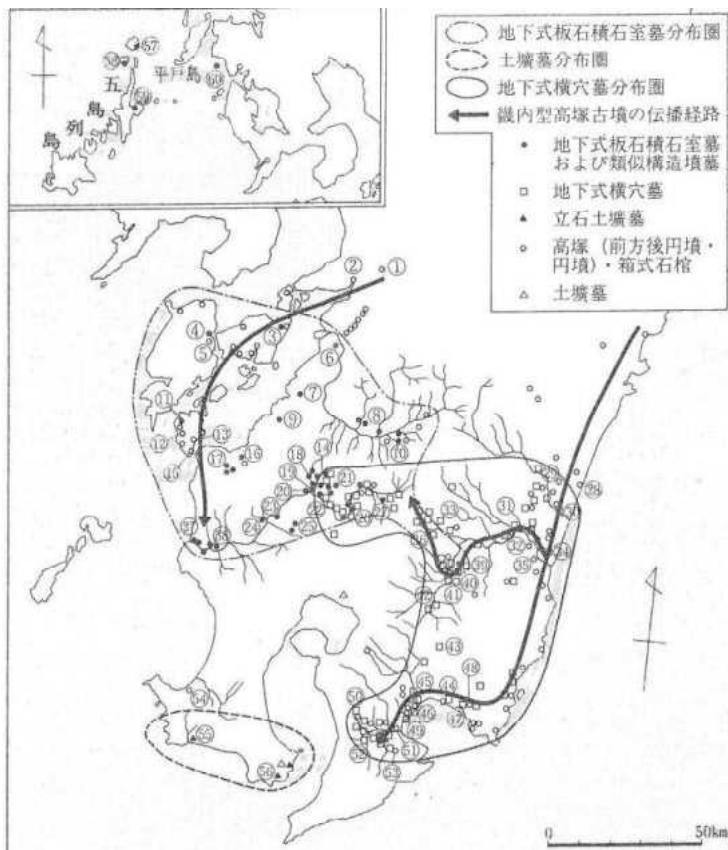

第2図 古墳時代の墓



第3図 地下式横穴墓模式図

立小野堀遺跡の重要な点を 3 つあげておきたい。

1 つ目は、なんと言っても墓の数が多いことである。地下式横穴墓は、約 200 年間に渡り継続的に造られており、地下式横穴墓の発生から終焉までを 1 遺跡で知ることができる。

2 つ目は、墓の中に鉄製の剣、矢じりなど多くの副葬品が入っていることである。副葬品の内容から、被葬者の社会的地位や、どの地域と交流があったことを知ることができる。

3 つ目は、人骨が残っていることである。人骨の観察によって、性別、死亡年齢、死亡理由が分かる。さらに、DNA 分析によって親族関係、窒素同位体分析によって食生活を知ることができるかもしれない。

地面の下に玄室を造る地下式横穴墓は、分厚い火山灰が堆積する南九州だからこそ構築可能であり、火山灰地帯ならではの墓といえる。

立小野堀遺跡を造った人々の集落遺跡は、発見されていないが、本遺跡の調査成果は南九州の古墳時代を知る上で非常に重要であることは間違いないであろう。

3 南九州の水田跡

(1) 弥生時代の水田跡

朝鮮半島から北部九州に水田稲作が伝わって間もない頃、南九州にも水田稲作が伝わった。南九州でいち早く水田稲作を行ったと考えられる地域は、南さつま市金峰町に広がる田布施平野と宮崎県の都城盆地である。田布施平野は、高橋貝塚や下原遺跡などの出土品から、いち早く水田稲作が伝播した地域と推測されていたが、鹿児島で水田跡そのものは、未発見であった。

平成 12 年、弥生時代の水田区画が、九州新幹線建設に伴う薩摩川内市京田遺跡の発掘調査で鹿児島で初めて発見された。水田跡は弥生時代後期（約 1,900 年前）のもので、シラス台地を浸食した小さな谷の開口部に立地している。現在のように区画された水田でなく、1 区画が小さく不定形な水田である（第 2 図）。地形の傾斜に合わせて水田を作っているため、区画は傾斜の強い場所で狭く、緩い場所では広い。また、水路や井堰は設置せず、水源はシラス台地下



写真5 貯蔵穴



第2図 京田遺跡の水田跡
(灰色部分が畦)

から自然にわき出る湧水を利用している。水田跡の近くでは、イチイガシの貯蔵穴が発見されており、弥生時代においても木の実が重要な食料であったことを示している（写真5）。

南九州最古の水田跡は、都城市坂元^{さかもと}A遺跡で発見された弥生時代早期の事例である。この水田跡もシラス台地に近い湿地に立地しており、水源はシラス台地の湧水を利用している。

南九州の弥生水田は、導入段階からシラス台地の湧水とその周辺に広がる稲作に適した湿地を活用することが大きな特徴の1つである。大幅な地形改変を行わず、自然環境を最大限に活かした小規模な水田経営といえる。

古墳時代の水田跡は、指宿市小田遺跡の事例以外ほとんど発見されていなかったが、先月、鹿児島大学構内遺跡で古墳時代後期の水田跡が面的に発見された。この水田跡は、水路を備え、集落の立地する微高地まで広がっており、弥生時代の水田跡に比べ、給排水の技術が格段に向上している。古墳時代後期は、遺跡数が増える時期であり、この背景には水田稲作の生産量の増加があるのではないだろうか。

(2) 水田で使用された農具

新幹線関係の発掘調査ではもう1つ大きな発見があった。それは、弥生時代の木製農具が薩摩川内市楠元遺跡、京田遺跡で多数発掘されたことである。木製品は、乾燥した台地上の遺跡では腐るために残っていない。両遺跡は、低湿地にあるため木製農具が水漬けの状態でも腐らずに残っていたのである。

出土した木製農具の多くはカシの木で作られた鍬で、水田跡周辺で出土したことから耕作に使用されたものと考えられる。発見直後、その形が西日本で見つかっている鍬とは異なることに驚いた。

楠元・京田遺跡の鍬の多くは、鍬の身と柄を紐で縛って固定する膝柄鍬で、現在の鍬のように身に穴を開けて柄を差し込む直柄鍬とは装着法が異なっている（写真6）。これまでの発掘調査では、薩摩川内市、南さつま市、都城市で発見されており、シラス台地の分布する南九州特有の農具である可能性がでてきた。この鍬の起源については、縄文時代まで遡るのか、弥生時代になって南九州の人々が作り出したのか、諸説あるがよく分かっていない。

弥生時代から古墳時代にかけて、水田稲作の比重は高まり水田域も拡大していくことが想定されている。その度に、道具や灌漑施設の技術革新があるものとするが、小規模な湿地で使用された膝柄鍬は、いつ頃姿を消していくのであろうか。水田稲作の普及や技術を知る上で重要な問題である。



写真6 京田遺跡の木製品

4 海上交易を担った人々の遺跡

(1) 古墳時代の「貝の道」

古墳時代の鹿児島県と奄美・沖縄諸島との交易に深く関わる遺跡として南種子町広田遺跡がある。広田遺跡は、昭和 30 年の台風によって砂丘が浸食され発見された集団墓地である。これまでの発掘調査によって、150 体以上の人骨、44,000 点の貝製品が発掘されている。昭和 30 年代の発掘調査では、「山」の字を刻んだ貝符が発見され、大きな話題となった。

広田遺跡の大きな特徴は、貝製品の種類・量の豊富さである。古墳時代の中では、飛び抜けて多く、しかも、奄美・沖縄諸島で採れる大型の巻貝（ヤコウガイ、ゴホウラ、イモガイ）を取り寄せて制作している。

ゴホウラ、イモガイ製の貝輪は、大隅半島の地下式横穴墓や薩摩半島の古墳、そして東九州、関西の古墳に副葬品として運ばれている。これらは広田遺跡の人々を経由してもたらさたと考えられ、貝製品の入手を目的とした長距離交易ルートは、「貝の道」と呼ばれている。

広田遺跡では南九州の壺やその影響を受けた土器が出土しており、貝製品の入手にあたっては、広田遺跡と交流のある南九州沿岸部の人々が重要な交渉役を果たしていたことを示している。この「貝の道」の歴史は、弥生時代に遡り、鹿児島県では、弥生時代の「貝の道」に関わった遺跡がみつまっている。



写真7 貝輪を付けた人骨

(2) 弥生時代の「貝の道」

薩摩川内市中町馬場遺跡は、甕島の里村に所在する（写真8）。遺跡は、標高 4 m 程の古期砂州上に所在しており、現在は埋め立てにより海岸から少し離れているが、弥生時代には海辺に近い砂丘と推測される。鹿児島大学が昭和 59 年に、旧里村教育委員会と県立埋文センターが平成 15 年に発掘調査を実施した。平成 15 年の調査では、弥生時代前期から古墳時代の貝層や人骨が発見され、貝層では、多量の魚骨・貝殻・獣骨（イノシシ、シカ）が出土した。水田稲作に関わる石器の出土はなく、漁労と狩猟を中心に生活していたと考えられる。

注目される遺物として、ゴホウラ製の貝輪がある（第3図）。ゴホウラは、奄美・沖縄の珊瑚礁で採取される大型巻貝で、その腕輪は、弥生前期の終わり頃（約 2,400 年前）から、北部九州の首長層の間で権威を示す

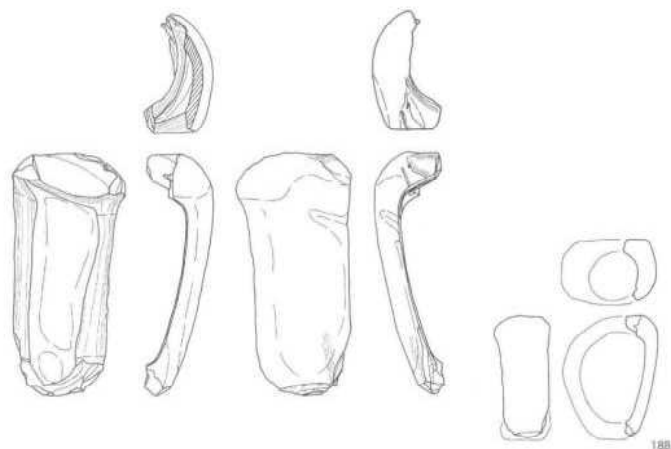

第3図 ゴホウラ製の貝輪



写真8 空から見た中町馬場遺跡

●が中町馬場遺跡

ランド品として価値があった。この時期、多くの貝輪が北部九州へ運ばれ、古墳時代へと続く、「貝の道」の土台ができあがった。奄美・沖縄では、南九州の影響を受けた土器が多数出土しており、貝輪の未製品が出土している南さつま市高橋貝塚が貝輪交易の最前線基地とされている。

甕島は、薩摩半島西海岸から有明海と九州西海岸へ航行する分岐点にあたる。中町馬場遺跡では、弥生時代中期の熊本や北部九州の土器が多数出土しており、南九州と北部・中九州を結ぶ海上交易の拠点であった可能性が高い。中町馬場遺跡は、

貝輪の運搬だけでなく、水田稲作の伝播にも関わった可能性があり、ここに住む人々は、単なる漁民ではなく、海上交易を担う海の民であったことが推測される。

5 おわりに

海と火山にテーマをあて、関連する遺跡を紹介してきたが、本格的な農耕が始まった弥生・古墳時代において、やはり火山との関連は大きな意味を持つと考えられる。噴火による作物の枯死は、農耕の比重が高まるほど、人々の生活に甚大な影響を及ぼす。さらに、農業用水の確保が難しく、生産性の低い火山灰台地での農耕は、私たちの想像以上に過酷ではなかったのだろうか。

農耕の規模や生産量は、集落規模、定住期間、人口とも関わり、それに伴って形成される地域社会も異なってくると考えられる。南九州において階層化社会が顕在化しないのは、火山に起因する地質環境により、水田稲作・畠作の生産性が阻害されている可能性を考慮すべきかもしれない。それでも、数少ない水田跡の調査からは、徐々に耕地面積を拡大していく人々の姿が垣間見える。時間はかかるが、地域における農耕史や生産遺跡の視点から弥生・古墳時代の鹿児島島について考えていく必要がある。

海も重要である。弥生文化は、北から九州西海岸を南下して伝わったし、鹿児島島の海は、奄美・沖縄諸島という文化の異なる地域へつながっている。弥生・古墳時代をとおして、鹿児島島は貝製品の交易に重要な役割を担った。これは、鹿児島島の人々が、渡航技術や島々の情報を熟知していたからであり、他地域の人々が直接交渉に出向くことは難しかったと考えられる。

貝の道に使われた渡航ルートは、弥生時代に開拓されたのではない。縄文人はすでに奄美・沖縄諸島へ渡っており、水田稲作の伝播や貝輪交易は、縄文時代以来、蓄積された航海技術の上に成立したと考えられる。

シラス台地の集落遺跡(石縷・十三塚遺跡)



埋葬実験の様子(立小野堀遺跡)



シラス台地上の集団墓地(立小野堀遺跡)



京田遺跡の水田跡(白い部分が畦)



広田遺跡の貝製品



南摺ヶ浜遺跡の出土土器
(大型の壺・甕は埋葬用)

環境と共に生きた南の縄文人 — 縄文時代（13,000～2,700年前） —

黒川 忠広

はじめに

氷河期が終わり温暖化が進むと、動植物の様相も大きく変化したと言われている。この気候変化に合わせて、小動物を捕るための飛び道具としての弓矢や、煮炊きをするための土器などが発明され、人びとの暮らしも大きく変化していった。この画期こそが、縄文時代の始まりである。これ以降、日本各地で地域色豊かな縄文文化が花開き、稲作等の農耕を生活の基礎とする弥生時代の開始までおよそ 1 万年間続くこととなる。

県立埋蔵文化財センターが開所して 20 年。多くの遺跡が発掘調査され、この中には、これまでの定説を覆すような発見もあった。霧島市国分上野原遺跡の発掘調査に代表される、縄文時代初頭のムラの相次ぐ発見。南さつま市金峰町芝原遺跡や始良市加治木町干迫遺跡など、河川に隣接する遺跡で、足の踏み場のない程の多量の遺物出土。これらは、当時の鹿児島の様相を窺い知る貴重な遺跡として、現在新たな研究材料として報告書にまとめられている。

ここでは、これらの中から代表的な遺跡を抽出して鹿児島の縄文時代を概観していきたい。なお、大まかな年代観は較正年代を用いているため、これまで示されてきた年代と異なっている。一例を挙げると、アカホヤ火山灰の降灰は約 6,300 年前と言われていたが、較正年代では約 7,300 年前となり、上野原遺跡の縄文時代早期前半の集落は約 9,500 年前から約 10,600 年前となる。

1 万之瀬川下流域遺跡群の調査成果から

万之瀬川は、鹿児島市錫山に源を発する総延長 36 km の河川である。平成 6 年からその下流域にある遺跡群が河川改修に伴って発掘調査されている。上流から、上水流遺跡、芝原遺跡、渡畑遺跡、持躰松遺跡と続く。これらの遺跡は、万之瀬川の右岸の自然堤防上に立地し、4 遺跡で百万点を超える遺物が出土している。これらの遺跡は、すべてアカホヤ火山灰降灰以降の時代に属し、各遺跡の最古土器型式で 4 遺跡を見ると、上流の上水流遺跡が古く、下流の持躰松遺跡が新しいという傾向が窺える。これらの遺跡について、新しい時代から紹介していきたい。

まず、後期の芝原遺跡と渡畑遺跡からは、南九州を代表する土器でもある市来式土器が多数出土している。この中に、「市来らしい市来」と呼ばれる太めの凹線文とキザミ目文とを施す土器がある。この土器の分布を調べると、南九州はもとより、奄美諸島をはじめ遠くは沖縄まで出土している事がわかる。既に、県本土から熊毛→奄美→沖縄へと続く海の道が開拓されていたことを示す事例である。

次に、中期後半から後期前半にかけての芝原遺跡と渡畑遺跡では、芝原遺跡で足が、渡畑遺跡から踝から上が出土して接合した足形土製品がある。施文手法などから阿高式土器の系統と思われる、出水貝塚や長崎県天神洞穴などに類例があり、九州西部との交流が窺える。また、石鋸と呼ばれる組み合わせて使用する漁撈具の 1 種も出土している。主に西北九州で確認されている遺物で、南九州で出土することは希であったが、芝原・渡畑遺跡では先端部や側辺部が多量に出土している。

さて、当該期で主体的に出土する土器に、指宿式土器と呼ばれる土器がある。現在の指宿市橋牟礼川遺跡で発見・命名されたこの土器には、指宿色と呼ばれる特有の色がある。これは、土器の素材である粘土の特徴が色となって現れたもので、錦江湾を中心に分布し、遠くは南種子町でも出土している。この 2 つの事からも、当時の人びとの交流の範囲を知る事が出来よう。



写真1 上水流遺跡出土の曾畑式土器

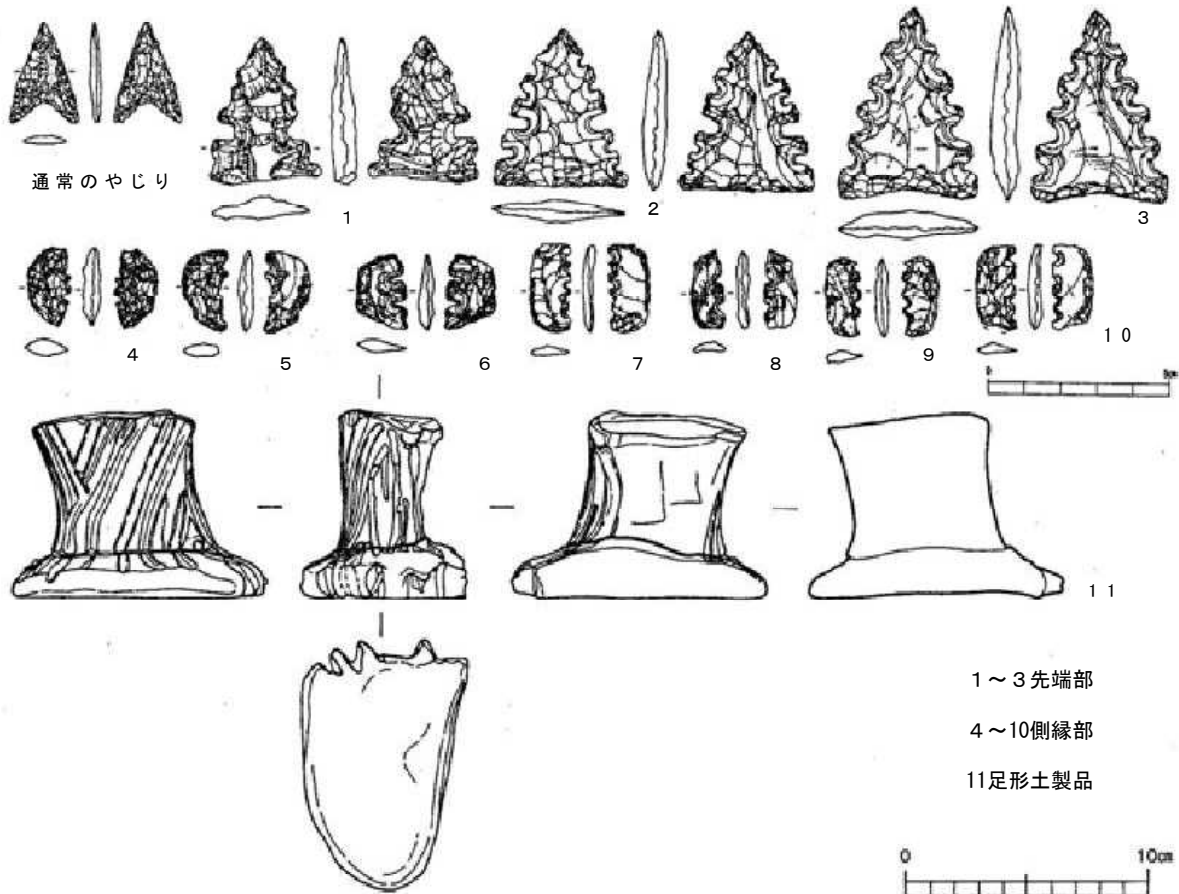

第1図 芝原・渡畑遺跡出土資料

前期では、上水流遺跡において曾畑式土器単純層が見つかっており、当該期の石器組成が示された。この中には、四角形の鉢形土器も出土しており、これまでに類例の見られない特殊なものである。この曾畑式土器も九州に広く分布し、遠くは奄美・沖縄にまで広がっている。

このように多種多様な遺物が見つかる背景には、遺跡の立地条件が深く関わっているものと思われる。この条件と出土している遺物やその分布圏を考えると、丸木舟や艦などの具体的な資料こそ見つかってはいないが、川から海へと続く海上交通と生業活動とが考えられるのである。

2 火山灰と考古学

(1) 地層は語る

今なお煙を上げる、鹿児島島のシンボルとも呼べる桜島。昨年 52 年ぶりに噴火した新燃岳を始めとする霧島連山。鹿児島は、多くの火山に囲まれた場所である。

この環境は、縄文時代も同様で、むしろ、より大規模な火山活動と共に生活していたと言っても良い。その痕跡は、数多くの遺跡で見ることが出来る。表 1 は、南九州の縄文時代指標テフラの略年表である。早期以降、約千年に一度の割合で大規模な噴火が起こっていることがわかる。発掘調査では、この地層に含まれる火山灰を時代検証の材料の 1 つとして活用している。

(2) アカホヤ火山灰とその前後に関する研究の現状

アカホヤ火山灰の噴出源である鬼界カルデラは、薩摩半島南端より約 50 km 南方にあり、現在の硫黄島や竹島周辺の海底にある。南九州に大災害をもたらしたとされる鬼界カルデラの大噴火。このカルデラの噴火では、降下軽石・火砕流堆積物・降下火山灰からなり、火砕流や火山灰の降灰などが自然環境を大きく変えたと考えられている。7,300 年前に発生したこの出来事について、近年様々な角度から研究が進められている。

噴火に伴う大地震の発生に関しては、本年度の東九州自動車道建設に先立って調査されている大崎町荒園遺跡と川を挟んだ対岸の永吉天神段遺跡とで確認された。下層にあるシラスが液状化して地表面に湧出するもので、これがアカホヤ火山灰層にパックされているのである。つまり、火砕流発生から火山灰降灰までの間に地震が発生したことを示していると考えられるのである。

津波の痕跡も噴出源より 300 km 北の大分県横尾貝塚で確認された。横尾貝塚は、現在の海岸線から約 7 km 内陸に位置する。津波の痕跡は、水場遺構の上位に堆積したアカホヤ火山灰と、更にその上位に堆積した地層から高塩分水に棲む珪藻の化石が多く含まれて層の関係から指摘された。

噴火の時期に関する研究では花粉分析が注目される。横尾貝塚のアカホヤ火山灰層では、エノキ属 ムクノキの花粉が極

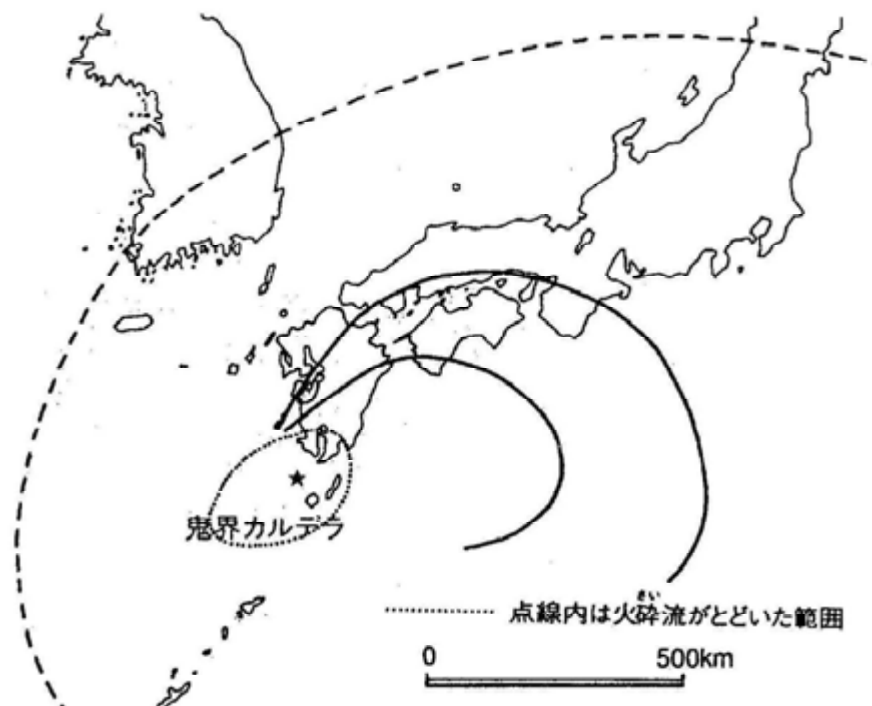

第 2 図 アカホヤ火山灰の降灰範囲



第 3 図 南九州のカルデラ

| 時代 | 時期 | テフラ名 (略称) | 記号 | 供給源 | 噴出年代 |
|--------|------|------------|------------|--------|--------|
| 縄文時代 | 晩期 | 灰コラ | Km-4 | 開聞岳 | 3,200 |
| | 後期 | 黄コラ | Km-1 | 開聞岳 | 4,000 |
| | 中期 | 霧島御池 | Kr-M | 御池 | 4,600 |
| | 前期 | 桜島5 | P5, Sz-5 | 桜島 | 5,600 |
| | | 池田湖 | Ik | 池田湖 | 6,400 |
| | 早期 | 鬼界アカホヤ | K-Ah | 鬼界カルデラ | 7,300 |
| 霧島牛のすね | | Kr-Us | 霧島 | 8,000 | |
| 桜島11 | | P11, Sz-11 | 桜島 | | |
| 霧島蒲牟田 | | Kr-Km | 霧島 | | |
| 米丸 | | Ynm | 米丸マール | 8,100 | |
| 草創期 | 桜島13 | P13, Sz-13 | 桜島 | 10,600 | |
| | 草創期 | 桜島薩摩 | P14, Sz-14 | 桜島 | 12,800 |

表 1 南九州縄文時代の指標テフラ (略年表)

めて多くなる事がわかり、現在ムクノキの開花時期は4・5月であることから、この頃にアカホヤ火山灰が降灰した可能性が指摘されている。

(3) 桜島

上野原遺跡の時代考証に大きな役割を果たした桜島火山灰。上野原遺跡では、大正3年の大噴火を1番目として古い方に13番目の火山灰(P-13)が、竪穴住居跡などの窪地に良好な状態で堆積していた。出土している土器型式などからおおよその年代が示され、この火山灰堆積物の分析によって9,500年前と位置づけられた。この年代を較正年代で示すと、10,600年前となっている。上野原遺跡における火山灰堆積の特徴は、遺構などの窪地にその堆積が認められ、さらに堆積状況をパターン化することが可能であった点であろう。これにより、1時期のムラの規模などを検証するための基礎資料が提示された。

縄文時代における桜島起源の火山灰はP-5・7・11・12・13・14の6つがあり、特にP-14は薩摩火山灰と呼ばれ、早期前葉の集落の多くはこの層で発見されている。

おわりに

1万年続いた縄文時代を、2つの観点から紹介してきた。センターが開所して20年の間、上野原遺跡などの発見により鹿児島県の縄文時代が全国的にも注目され、多くの研究が進められた。しかしなお、未解決の問題も多く、その謎は尽きない。これからも縄文時代の遺跡の発見は相次ぐであろう。更なる発見が、現在の常識を覆す可能性も十分に考えられる。鹿児島では、先に紹介した火山灰層のおかげで大まかな年代を知ることが出来る全国でも数少ない場所である。この利点を生かしつつ、今後も、縄文文化の原動力に迫っていかなくてはならない。



草創期（中種子町三角山 I 遺跡）



早期前半（曾於市定塚遺跡）



早期前半（鹿児島市前原遺跡）



早期後半（霧島市上野原遺跡）



前期（南九州市南田代遺跡）



中・後期（南さつま市芝原遺跡）



後期（南九州市宮ノ上遺跡）



後・晩期（出水市大坪遺跡）

火山灰台地に生きた狩猟採集民 — 旧石器時代（14,000年～32,000年前） —

馬籠 亮道

はじめに

旧石器時代は、約 14,000 年前の縄文時代の開始からさらに遡る時代である。気候は現在より寒冷で、遺跡からは定住の痕跡がなくなり、土器も姿を消す。ヨーロッパなどでは木器や骨角器などの存在も知られてはいるが、国内では、基本的に遺跡から出土する道具は石器のみである。

ここでは、遺跡から発掘されるほぼ唯一の道具である石器からどのように歴史を復元するのか、また、これまでの調査成果から何が分かったのかを紹介したい。

1 火山灰とシラス台地

縄文時代と同様、鹿児島を特徴づける火山活動は、旧石器時代の人類史を語る上で重要な役割を果たしている。発掘調査においては、地層中に堆積する火山灰は異なる地域・遺跡間で出土する石器群の新旧関係の比較に役立ち、火山灰の年代を調べることによって石器群におおよその時間軸を与えることができる。旧石器時代における南九州の代表的な火山灰としては、桜島に起源をもつ P-15, P-17, そして約 28,000 年前に噴出した始良-丹沢火山灰 (AT) が挙げられよう。

なかでも始良-丹沢火山灰は、巨大火砕流(始良入戸火砕流)を伴っている。火砕流は南九州のほぼ全域を覆っており、当時の南九州の自然環境はほぼ壊滅的な打撃を受けたに違いない。入戸火砕流の堆積は最大 150m にも達する地域があり、その後の開析作用によって、シラス台地と呼ばれる南九州独特の地形を生み出すことになった。現在発見される旧石器時代の遺跡の多くはこの台地上に残されており、始良-丹沢火山灰降灰以降、旧石器時代の人類は、火山活動による自然災害とその後の自然環境の変化に適応しながら生きてきたことが分かる。

2 火山灰土壌の発達と

石器群の変遷

鹿児島の旧石器時代調査で最も重要なのは、火山灰によって

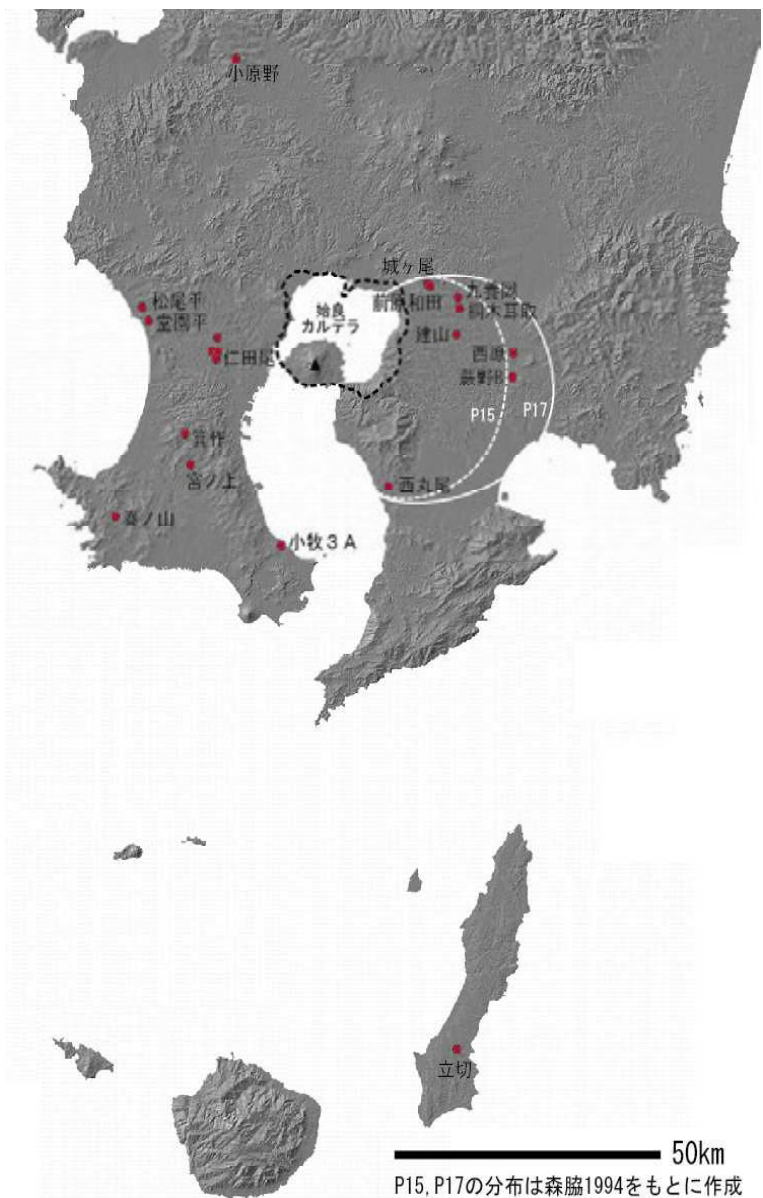

第1図 旧石器時代の火山灰と関連遺跡

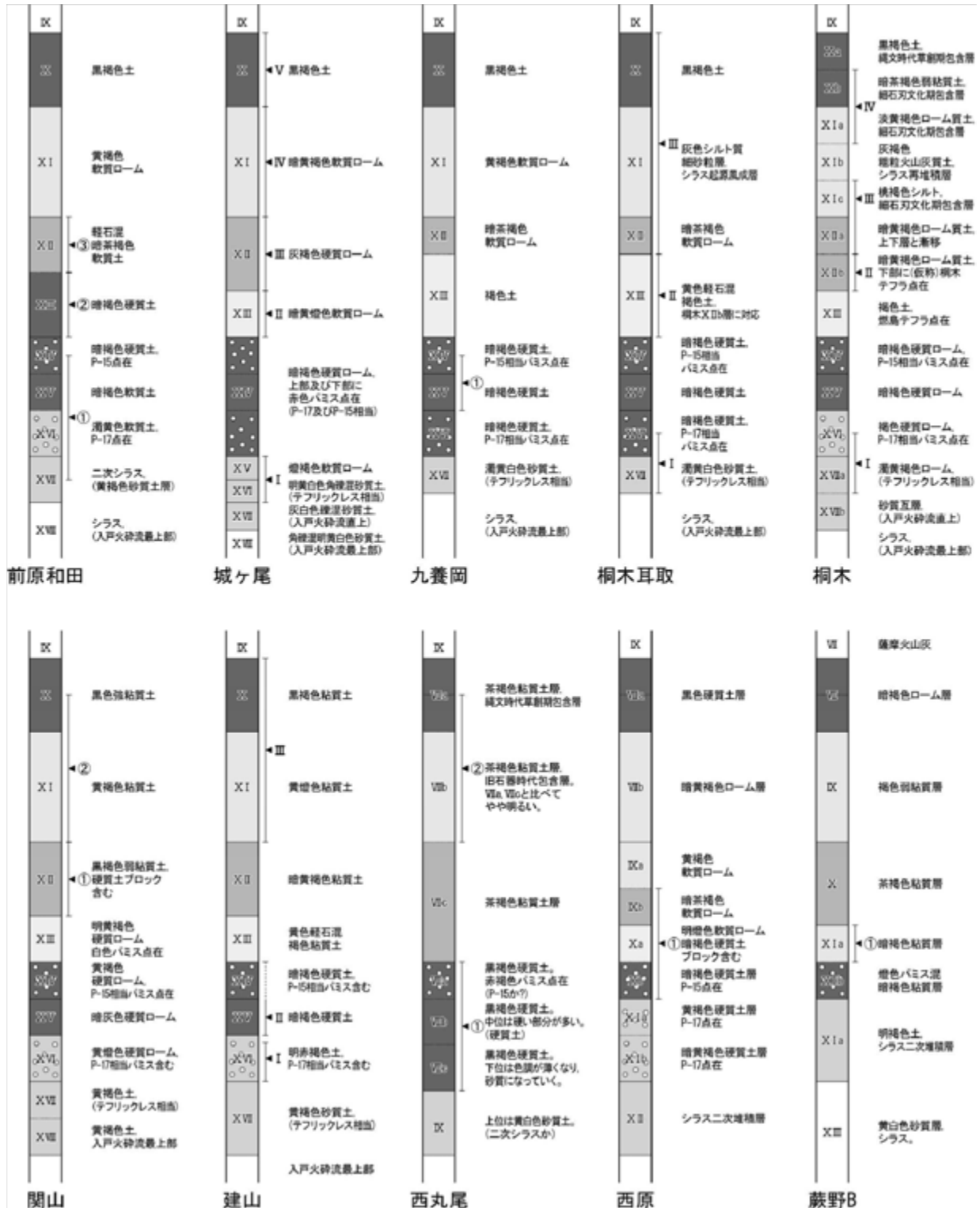

第2図 大隅半島北部の旧石器時代層位の遺跡間対比

形成された分厚い土壌堆積により、石器群の変遷を層位的に明らかにできる点である。特に1990年代に開始された東九州自動車道関係の発掘調査では、土壌堆積が良好な大隅半島北部の遺跡が次々に発掘され、現在の石器編年の骨格となる重要な調査成果が次々と挙げられた。例えば現在の末吉財部ICにあたる桐木耳取遺跡では、P17より下位で韓半島に由来する剥片尖頭器を含む石器群が数多く見つかるとともに、それより上層のP15上位の粘土層中では、小型台形・小型ナイフ形石器群のブロックが多数発見された。また、霧島市福山

町の城ヶ尾遺跡では P15 上位の層準で角錐状石器の大規模な製作跡が発見され、そのさらに上層で桐木耳取遺跡と同様の小型台形・小型ナイフ形石器を含む石器群が見つかった。

大隅半島北部で判明した一連の石器群の層位的変遷は、それまでの旧石器時代研究を劇的に変えたといっても過言ではない。それまで3期に区分されていた編年は10期に細分され、他地域との石器群との比較をより細かく行うことができるようになった。石器群の変遷過程の解明や、地域間関係の整合など研究課題は残っているものの、この地域の調査成果が研究上重要な位置を占めることには変わりはなく、まだまだ目が離せない地域といっていよう。

3 石材利用の多様性

鹿児島県の旧石器時代を特徴づけるものとして忘れてはならないのが、多様な地質環境に根ざした石材環境である。石器に使用される石材の代表的なものとしては黒曜石があるが、これ以外にも安山岩、玉髓、チャート、頁岩、水晶、ホルンフェルスなど、鹿児島県内では実に多くの種類の石材が産出される。例えば、黒曜石や安山岩はガラス質に富む溶岩が地表近くで急速に冷えてできたものであり、いちき串木野市上牛鼻や伊佐市日東・五女木、鹿児島市三船などに分布する。玉髓は、主に流紋岩が発達する地域で地下の熱水活動により形成されるものであり、喜入から指宿、枕崎にかけての南薩地域や伊佐市大口、いちき串木野市、さつま町穴川などに分布する。この他に石器によく利用される石材としては、四万十層群に由来する頁岩、チャート等の堆積岩、高隈山で産出する水晶等がある。また、薩摩半島の金峰山や大隅半島の高隈山周辺では、もともと堆積していた四万十層群にマグマが貫入し、その熱で頁岩が變成作用を受けてできるホルンフェルスなどがよくみられる。

黒曜石や安山岩は、噴出地点により見た目の特徴や成分が異なるため、分析するところから運ばれてきたものかが分かる。また、玉髓の一部や頁岩・チャートなども同定は難しいが地域によってある程度特徴が異なる。旧石器時代の石器には、他地域で産する石材を利用したものがしばしば見られるが、これら原産地の特定も、重要なテーマの一つである。

石器を主な道具とする旧石器時代の人びとにとって、石材は生活に直結する重要な資源であったはずである。石器研究では遺跡から出土した石器の形状や製作技術を分析によって人々がどのような生活を営んでいたのか、どの地域と交流をもっているのか等を検討するが、多様な石材環境は、当時の資源利用状況を考える上で有利な条件を与えてくれている。それにしても、数万年前の人々が、これだけ多くの石材資源を見つけ、たくましく利用していたことには驚かされる。

4 始良丹沢火山灰以前の旧石器時代文化

始良丹沢火山灰は、その後の自然環境の変化に適応して生きた人類の歴史を考えるには必要不可欠な存在であるが、28,000年を確実に遡る古い石器群を探すためにも有益である。

残念ながら分厚く堆積した入戸火砕流のため、鹿児島県本土では始良丹沢火山灰より下位の旧石器時代遺跡は、いくつかの遺跡が見つかっているに過ぎない。

例えば鹿児島市帖地遺跡では、AT以前と考えられる小型ナイフ形石器が出土しており、同市松元町の前山遺跡でも、剥片の一部に加工を施した不定形石器が出土している。始良丹沢火山灰降灰以前にこの地域に人類が生活していたのは間違いない。

九州の南方に位置する薩南諸島でも、この時期の遺跡がいくつか発見されている。種子島では、中種子町立切遺跡で約30,000年前の種IV火山灰の下位から国内最古クラスの落とし穴が発見され、全国的に注目を浴びた。立切遺跡ではその上層にも砂岩の大型石器を主体とする石器群が発見されている。この時期の遺跡は宮崎県や静岡県などでも多く見つかっている。尖頭器やナイフ形石器など比較しやすい石器を持たないため、他地域との比較は難しいが、黒潮に沿って発達した温暖な気候に適応した石器文化の広がりが考えられている。薩南諸島におけるAT降灰以前の石器文化の広がりは、鹿児島の多様性の一つといっていよう。南の台湾にも、礫器を主体とする旧石器文化の広がりが確認されている。海上交通の様相は不明だが、これらの石器文化との関係もまた、興味深いテーマである。

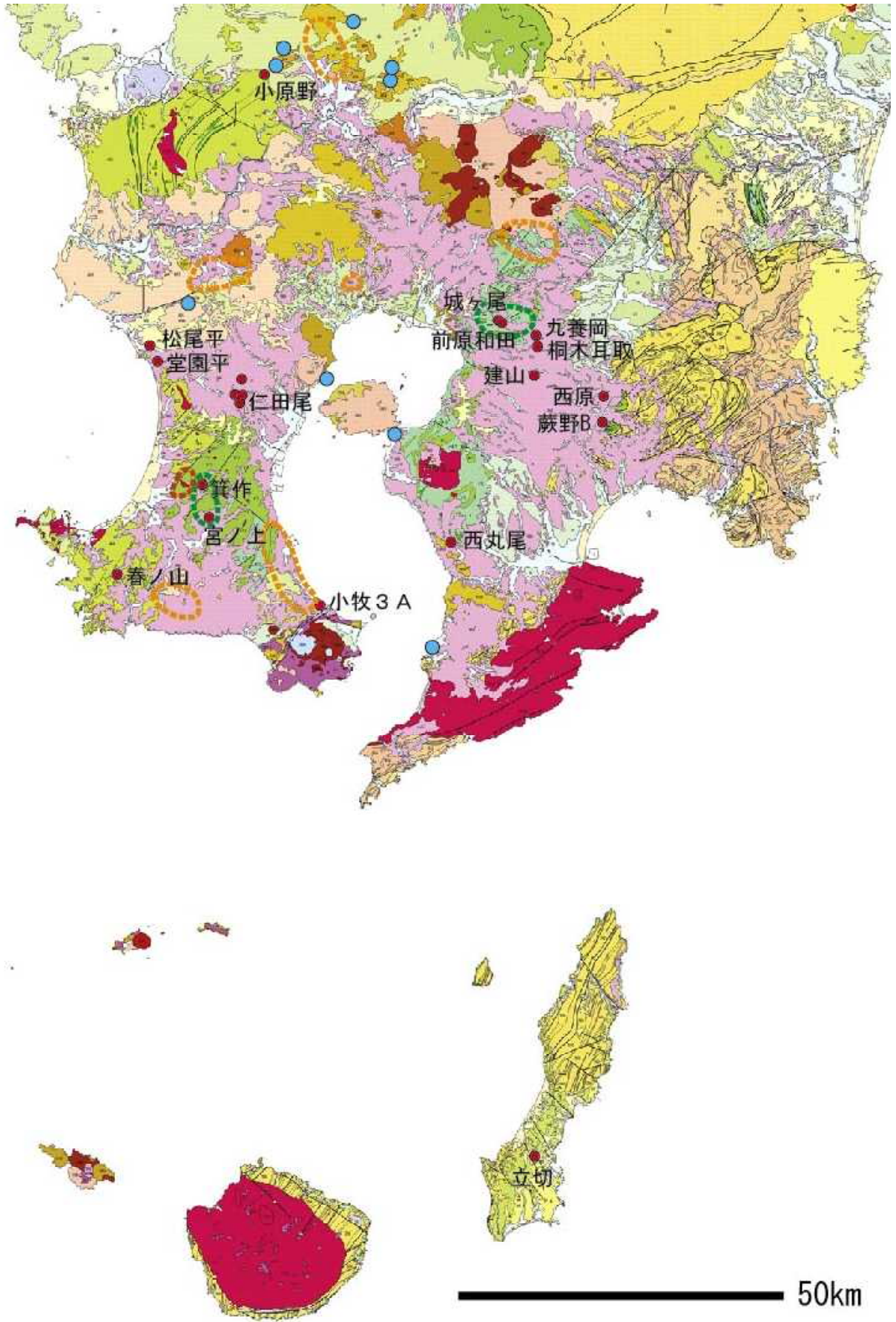

第4図 南九州の地質環境と主要な石材原産地



写真 東九州自動車道関係遺跡の調査成果（曾於市末吉町桐木耳取遺跡）

平成24年度 発掘調査予定の遺跡

埋蔵文化財センターでは、県内各地で発掘調査を行っており、その様子を見学することができます。また、発掘体験や地層の観察などもできます。見学を希望される場合は、当センターか市町村教育委員会にお問い合わせください。

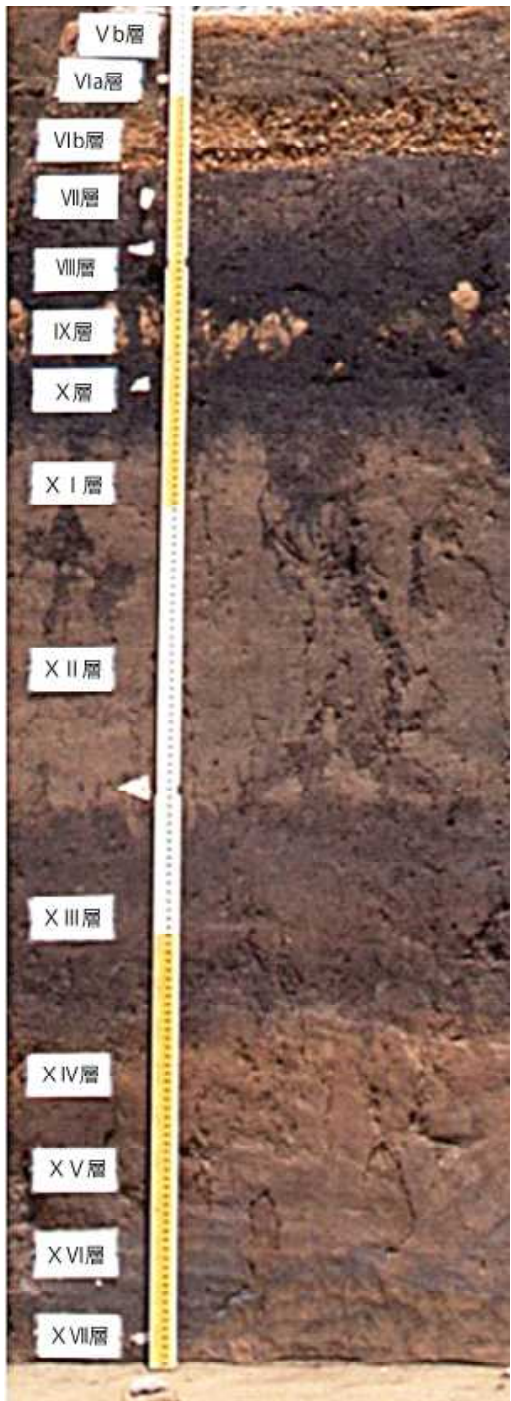

発掘調査の様子 田原追ノ上遺跡



高吉B遺跡（たかよしびーいせき）

- 1 所在地 志布志市志布志町安楽
- 2 起因事業 主要地方道志布志福山線（有明志布志道路）道路改築事業
- 3 調査年度 平成22～24年度
- 4 主な時代 旧石器時代
縄文時代早期
弥生時代中期

5 遺跡の概要

高吉B遺跡は、標高約80mの台地の縁辺部に位置し、遺跡の西側には安楽川が流れています。主要地方道（高規格道路）の改築事業に伴い、平成22年12月から平成24年9月まで調査が行われました。弥生時代中期の^{たてあな}堅穴住居跡や、縄文時代早期の土器を伴った^{れんけつどこう}連穴土坑など、数多くの貴重な発見がありました。



空から見た遺跡

6 注目される成果

（1）弥生時代中期の堅穴住居跡

弥生時代中期の堅穴住居跡が6軒発見されました。平面の形が花びらのように張り出していることから「^{かべんがた}花弁型住居」といわれています。住居跡の大きさは約5～7mで、柱の跡も確認できました。住居跡の中からは、地元で作られた土器とともに、瀬戸内地方や北部九州地方の特徴をもつ土器も発見されました。こ



堅穴住居跡群の様子

これらの遺構や遺物は、当時の集落の様子や他地域との交流について考える上で大変貴重なものです。



平成23年度現地説明会の様子



堅穴住居跡調査の様子

(2) 横穴を土器でふさいだ土坑

弥生時代の竪穴住居跡の近くで、片側の壁に土器が集中して埋めてある土坑が見つかりました。土器を取り上げて見ると、横に穴をあけて土器でふさいでいた様子が分かりました。志布志市松山町の京ノ峯遺跡きょうのみねでも、横穴を石でふさいだと思われる土坑が発見されています。この土坑は、発見例が少なく、どのような目的で、どのように使われていたのか興味はつきません。



土坑の状況



横穴断ち割り状況



横穴を塞いでいる状況

(3) 土器を伴った連穴土坑

縄文時代早期の遺構として、燻製をつくる施設と考えられている連穴土坑くんせいが4基発見されました。そのうちの1つは、ちょうど火を焚いたと思われる場所に、土器がほぼ完全な形で発見されました。発見された土器には綾杉状の文様が施されており、縄文時代早期中頃の石坂式土器いしざかしきの系統と思われる。連穴土坑の中から土器が発見された例は少なく、連穴土坑の使われ方や、使われていた時期について知る手がかりとなる貴重な資料です。

(富山孝一)



連穴土坑半裁



連穴土坑内の土器

下原遺跡（しもはらいせき）

- 1 所在地 志布志市有明町伊崎田
- 2 起因事業 主要地方道志布志福山線（有明志布志道路）道路改築事業
- 3 調査年度 平成24年度
- 4 主な時代 縄文時代，弥生時代，近世，近代

5 遺跡の概要

下原遺跡は、大隅半島東部の菱田川と安楽川に開析された標高約100mのシラス台地上に位置し、遺跡近くでは県道63号線沿いに杉並木が残されています。本年度から始まった調査では、縄文時代から近代までの遺構・遺物が確認されています。現在の県道に平行して、近世と近代とみられる2条の道路跡が検出されています。近代の道路跡からは蹄鉄が出土し、また、大正3年(1914)の桜島大噴火の火山灰が約10cm堆積した状況が確認されました。

（長崎慎太郎）



近代の道路跡（左）と近世の道跡（右）



調査の様子



近世の道跡



道路跡に堆積した大正火山灰（断面）



縄文時代の集石

前

原和田遺跡（まえはらわだいせき）

- 1 所在地 霧島市福山町佳例川
- 2 起因事業 一般地方道大川原小村線道路改良
- 3 調査年度 平成24年度
- 4 主な時代 旧石器時代，縄文時代
古墳時代，中世

5 遺跡の概要

前原和田遺跡は、旧福山町の北部に位置し、北に黒石岳，東に白鹿岳，南に荒磯岳といった山地に囲まれた西北西から東南東方向に細長い台地・丘陵部に位置します。

県道改良工事に伴い、本年度8月から10月の3ヶ月間調査を行いました。せまい範囲の調査でしたが、中世の畝跡や古墳時代の竪穴住居跡，縄文時代の竪穴住居跡，旧石器時代の遺物などが確認されました。

6 注目される成果

(1) 古墳時代

古墳時代の竪穴住居跡は全部で3軒発見されました。この地区で当該期の集落はあまり見つかっておらず、当時のムラのあり方を考える上で貴重な発見と言えます。

(2) 中世

文明ボラ（約550年程前の桜島噴出物）で埋もれた畝の畝跡が見つかりました。

畝^{うね}が高い状態で残っているので、降灰直前まで耕作されていた可能性があります。

（有馬孝一）



調査の風景



中世の畝跡



中央に炉跡がある竪穴住居

中

津野遺跡（なかつのいせき）

- 1 所在地 南さつま市金峰町中津野
- 2 起因事業 国道270号(宮崎バイパス)改築工事
- 3 調査年度 平成18～21年度
- 4 主な時代 旧石器時代～中世

5 遺跡の概要

中津野遺跡は、薩摩半島南西部に流れる万之瀬川とその支流に挟まれた地形の南側に位置します。国道270号宮崎バイパス建設に伴い、標高約25mのシラス台地から河川の氾濫でできた河岸段丘、標高約6mの低地までを一つの遺跡（約30,600㎡）として、平成18年度から4次の発掘調査を行っています。これまでの調査で、旧石器時代から中世に至るまでの幅広い時代の遺構・遺物が出土しており、本年度は、これまでに出土した遺構・遺物の整理作業を行っています。



空から見た中津野遺跡

6 注目される成果

中津野遺跡の発掘調査は完了していませんが、これまでの発掘調査で、多くの遺物とともに弥生時代の竪穴住居跡や中世のムラ、多量の木材を敷き詰めた時代不詳の道路跡と考えられる遺構を検出しています。



弥生時代の竪穴住居跡

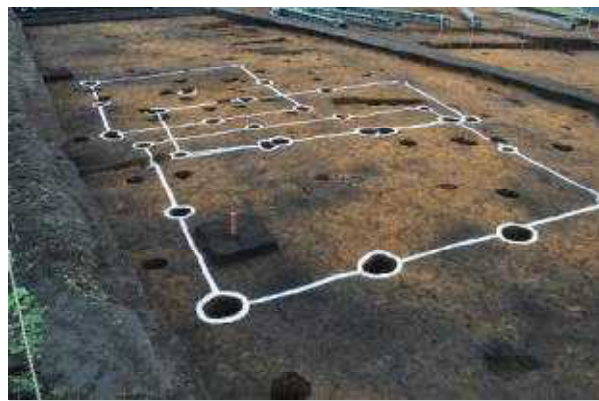

中世の建物跡3棟 中世のムラ

低地部分では木材を敷き詰めた遺構とともに木製の農具や生活用具なども出土しました。現在、時代を調べるために科学的な分析を進めています。（西園勝彦）



木製農具



木製農具出土状況

芝

原遺跡（しばはらいせき）

- 1 所在地 南さつま市金峰町宮崎
- 2 起因事業 中小河川（万之瀬川）改修事業
- 3 調査年度（発掘調査）平成11～16年度
（整理作業）平成17～24年度
- 4 主な時代 縄文時代～近世

5 遺跡の概要

芝原遺跡は、万之瀬川中流の右岸、標高約4 mの自然堤防上に位置し、縄文時代から近世までの遺構・遺物が発見されました。報告書は、今までに『芝原遺跡1 縄文時代遺構編』、『芝原遺跡2 縄文時代遺物編』、『芝原遺跡3 古代・中世・近世編』が刊行され、本年度は、この事業の最後となる『芝原遺跡4 弥生・古墳編』の刊行に向けて整理作業を行っています。

6 注目される成果

(1) 縄文時代

縄文時代では、多くの土器・石器が出土しましたが、中でも県内でも珍しい中期の竪穴状遺構が発見され、その中から西北九州でよくみられる漁撈具の一種である黒曜石製の鋸齒尖頭器が見つかりました。棒の先端と側面に埋め込んで、獲物を突く「もり」として使用されたと考えられています。

(2) 弥生時代

弥生時代では、「小型仿製鏡」と呼ばれる日本製の鏡と「破鏡」と呼ばれる中国製の鏡が4点発見されました。弥生時代の終わり頃のもので、祭祀に使用されたのではないかと考えられています。このような鏡の所有者は、この地域の支配者層の人々であったと思われます。



遺跡遠景



縄文時代の土器と石器



弥生時代の鏡

(3) 古墳時代

古墳時代では、完全な形に近い土器が集中して発見されました。水辺の祭祀を行った場所ではないかと考えられています。

(4) 古代

古代では、今から約1,000年前の土師器に、墨で「酒井」・「福」・「宅」といった文字を書いた墨書土器やヘラで書いたヘラ書き土器が200点以上発見されました。これほど多くの墨書土器やヘラ書き土器は珍しく、また、掘立柱建物跡も多く見つかっていることから、この地域を治める役所などが置かれていたのではないかと考えられています。また、多口瓶と呼ばれる須恵器の瓶や大型の壺なども見つかりました。

(5) 中世

中世では、大量の輸入陶磁器や国内産陶器が発見され、博多や坊津と並んで、この遺跡が万之瀬川下流域における海外貿易の拠点であったことがわかりました。

中世末から近世にかけては、製鉄関連の遺構・遺物が発見され、鉄製品を生産する過程である製鉄→精錬→鍛冶のすべて工程がこの地域で行われていたことがわかりました。

(関明恵)



古墳時代の土器集中遺構

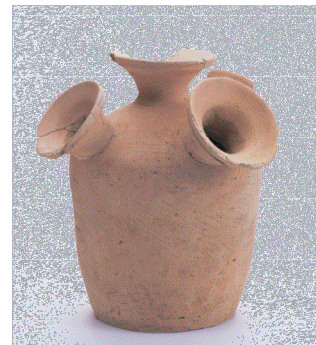

墨書土器・ヘラ書き土器・多口瓶



中世の輸入陶磁器国産陶器



大型の須恵器

天

神段遺跡（てんじんだんいせき）

- 1 所在地 曾於郡大崎町野方
- 2 起因事業 東九州自動車道建設
- 3 調査年度 平成19年～
- 4 主な時代 旧石器時代，
縄文時代，
古代，中世

5 遺跡の概要

天神段遺跡は、大隅半島中央部の標高約200mの北東と西側に大きく落ち込むシラス台地の縁辺に位置します。東九州自動車道建設に伴い、平成19年度から発掘調査が実施され、本年度で調査は6年目を迎えます。これまでに、旧石器時代から中世に至るまで幅広い時代の遺構・遺物が発見されています。本年度は、延べ17,520㎡を対象に、5月8日より調査を開始しました。



空から見た遺跡

6 注目される成果

(1) 縄文時代早期

これまでの調査で、早期前半の竪穴住居跡8軒や連穴土坑10基以上が見つっています。また、早期全体で集石は300基以上見つっており、長期間にわたり人びとが生活していたことがわかってきました。



連穴土坑完掘状況



遺構撮影風景

(2) 縄文時代前期

平成24年度の調査で、アカホヤ火山灰層上で縄文時代前期の石剣が出土しました。頁岩素材で、最大長35cmあり全面が研磨されていました。しかし、先端部や側面を鋭利に加工しておらず、狩猟等に用いる実用品とは言い難く、祭祀などの儀式に用いられたと考えられます。このような特徴は、東日本で見られることから何らかの交流があった可能性も考えられます。

この石剣は、現段階における西日本最古級の石剣であり、東日本との関わりも考えられる貴重な資料と評価されています。



石剣出土状況

(3) 中世の土坑墓

平成19年度の調査では、2基の土坑墓が並んで発見されています。どちらも南北方向を向いた長方形の墓で、特に下の写真手前の土坑墓からは、多数の完全な形の副葬品が発見されました。(黒川忠広)



土坑墓1(右)・2(左)の様子



四方向からみた石剣



土坑墓1出土の輸入陶磁器

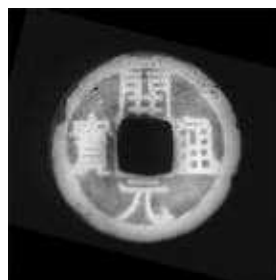

土坑墓1出土の古銭



土坑墓1出土のハサミ・紡錘車

立

小野堀遺跡（たちおのぼりいせき）

- 1 所在地 鹿屋市串良町細山田
- 2 起因事業 東九州自動車道建設
- 3 調査年度 平成22年度～
- 4 主な時代 古墳時代

5 遺跡の概要

立小野堀遺跡は、串良川流域の、標高125mの笠野原台地北東縁辺部に位置します。東九州道建設に伴い、平成22年度から発掘調査が実施され、本年度で3年目を迎えます。これまでに、約1,500年前の古墳時代に造られた「地下式横穴墓」が120基以上発見され（10月中旬、現在も増加中）、大規模な共同墓地であることが明らかになりました。これほどの数の地下式横穴墓を調査することは県内では初めてであり、鹿児島県の古墳時代を考える際の重要な遺跡です。

6 注目される成果

148号墓は玄室の天井が崩落していましたが、崩落した土塊の下から全身を赤色顔料で着色した人骨の周りから青銅製の鈴5個、鉄剣1振、20本以上の鉄鏃が発見されました。この人骨は20代の女性で、多くの貴重な遺物が副葬されていることから、この地域で強い権力を持つ一族の一員であり、若くして亡くなったのではと考えられます。なお、本遺跡では副葬品は剣や鏃（やじり）等の武器がほとんどで、装身具は大変珍しいです。



発見された鈴



遺跡全景（北東方向から）



遺跡の地形



148号墓 玄室内の様子

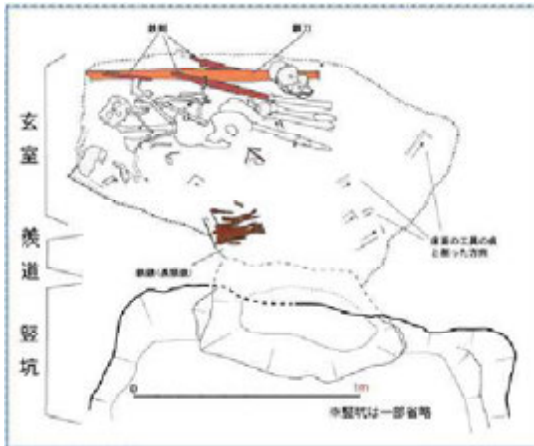

9号墓平面図



9号墓玄室内の様子

9号墓では3体の遺骨が埋葬され、15本以上の鉄鏃、3振の鉄剣、長さ104cmの鉄刀が副葬されていました。また、大変貴重な初期須恵器の大甕の破片が、竪坑埋土の中や当時の地表部に散乱していました。竪坑埋土には2回の掘り返された跡があり、副葬品に年代差がみられることから、追葬が行われたと考えられます。副葬品の豪華さや周囲の墓から離れていることなどから、立小野堀遺跡の中でも最も権力を持つ一族の墓ではないかと思われま

●遺構配置について

まだ調査中ですが、24年10月初旬現在、右の図のような配置になります。遺構の切り合いは1箇所で見られず、地表部になんらかの標識をもっていたと考えられます。(藤島伸一郎)

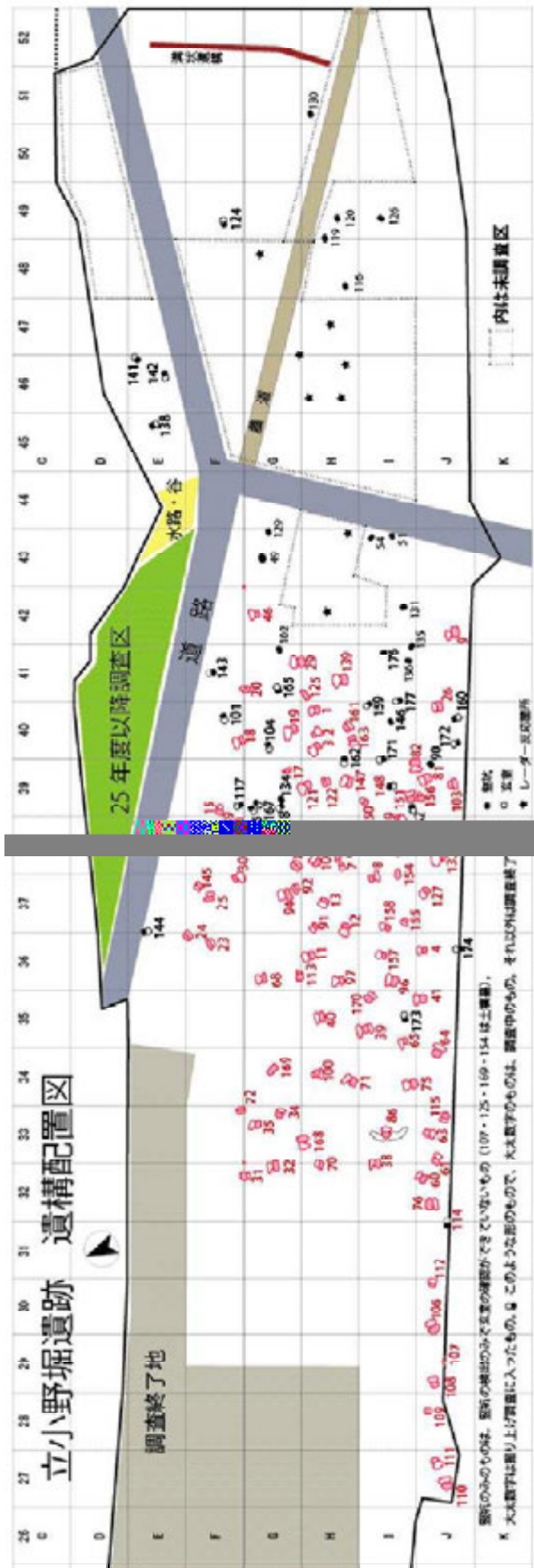

荒

園遺跡（あらぞのいせき）

- 1 所在地 曾於郡大崎町仮宿
- 2 起因事業 東九州自動車道建設
- 3 調査年度 平成24年度～
- 4 主な時代 縄文時代、古墳時代

5 遺跡の概要

荒園遺跡は、志布志湾から約4km西側へ入った位置で、西側に持留川が流れる標高約40mの二次シラスによる段丘状に立地します。東九州自動車道建設に伴い発掘調査が実施され、古墳時代の竪穴住居跡2軒、縄文時代早期の土器や石器及び集石遺構3基が出土しています。また、7,000年以上も前に鬼界カルデラが大爆発をした時に発生した地震による液状化現象の跡も発見されています。



現地説明会の様子



石蒸し調理の跡と思われる集石遺構



調査風景

6 注目される成果

(1) 液状化の跡

今から約7,300年前に、現在の硫黄島のあたりに大きな火山（鬼界カルデラ）が大爆発を起こしたことが地層の観察で知られています。

大きな爆発では最初に軽石が飛んできて堆積します。その後火砕流さいりゅうが起り、最後に火山灰が降り積もります。荒園遺跡で発見された液状化の跡は、最初に積もった軽石層を切り裂いてシラスや砂を含んだ水が噴き出したようです。その後アカホヤと呼ば



液状化の跡 1

れる火山灰が降り積もっています。吹き上げられた白っぽい砂は噴砂と呼ばれて厚いところでは1 mも堆積しています。

(2) 古墳時代

古墳時代(約1,500年前)の調査では、竪穴住居跡が2軒が発見されました。1号住居は3×3 mの大きさで、住居の中には完形の土器がたくさん残されていました。

2号住居は5×5 mの大きな住居で、中には炭になった木材がたくさん残っていました。このことから火事で焼けた住居ではないかと考えられます。また、住居内で溝が確認されたことで、内部は壁などで仕切られていたこともわかりました。(中村耕治)



液状化の跡 2



1号竪穴住居跡



土層断面を剥ぎ取りの様子



2号竪穴住居跡調査状況



2号竪穴住居跡(炭化物残存状況)



2号竪穴住居跡(間仕切りの状況)



原迫ノ上遺跡（たはらさこのうえいせき）

- 1 所在地 鹿屋市串良町細山田
- 2 起因事業 東九州自動車道建設
- 3 調査年度 平成22年度～
- 4 主な時代 縄文時代，弥生時代

5 遺跡の概要

田原迫ノ上遺跡は、笠野原台地の北側縁辺部に位置します。標高は約120mで、北側の斜面を下ったところに串良川が流れています。遺跡と川との標高の差は約70mです。東九州自動車道建設に伴い、平成22年度から発掘調査が実施され、本年度で調査は3年目を迎えます。これまでに、縄文時代と弥生時代の遺構・遺物が発見され、本年度は延べ15,750㎡を対象に、6月6日から調査を開始しました。



空から見た田原迫ノ上遺跡

6 注目される成果

（1）縄文時代早期

これまでの調査では、早期中頃の竪穴住居跡，集石，連穴土坑などや石坂式土器が発見されています。特に，連穴土坑には煙出しとみられる穴が両側2か所あるものが発見されています。調査の結果，作り替えであることがわかりました。



調査の様子

（2）弥生時代中期後半

この時期では、竪穴住居跡，掘立柱建物跡，土坑，円形・方形周溝などの多くの遺構群が発見されています。これらの遺構は、多くは山ノ口土器の時期です。

この時期の集落遺跡は大隅半島では多く発見されています。例えば，王子遺跡，飯盛ヶ岡遺跡，石縊・十三塚遺跡などがあり，田原迫ノ上遺跡はその中で



連穴土坑

も大集落のひとつであった可能性があります。

また、本遺跡のように多様な遺構からなる集落遺跡は類例が少なく、注目されます。

(上床真)



弥生時代の竪穴住居跡①



弥生時代の竪穴住居跡②



土坑①



土坑②



円形周溝



円形周溝 (二重)

永

吉天神段遺跡（ながよしてんじんだんいせき）

- 1 所在地 曾於郡大崎町永吉
- 2 起因事業 東九州自動車道建設
- 3 調査年度 平成24年度～
- 4 主な時代 旧石器時代，縄文時代，弥生時代，
古代
- 5 遺跡の概要

永吉天神段遺跡は、持留川と田原川に挟まれた標高50m程のシラス台地上に立地しています。

平成23年度に確認調査を行い、平成24年度から本調査を実施しています。

本調査では、縄文時代早期（約7,300年前）の地震に伴う液状化現象の跡，縄文時代前期（約6,000年前）の土器や石器，弥生時代（約2,100年前）及び平安時代（約1,200年前）の集落跡が発見されました。

6 注目される成果

(1) 縄文時代早期の地震痕跡

約7,300年前の地震による液状化現象の跡（噴砂跡）が発見されました。噴砂跡は、アカホヤ火山灰層の降下軽石と火山灰の間に存在するので、現在の三島村近海にある鬼界カルデラの噴火に伴う地震によって起きたと考えられます。液状化現象は、震度5以上の揺れで起きるとされており、当時これに相当する揺れがあったことが分かります。



作業風景



填砂後の写真



新聞記事

南海トラフに伴う地震では、震度6が想定されており、この地域の減災・防災を考える上で重要な資料です。

(2) 縄文時代の生活跡

鬼界カルデラの噴火後しばらくして、縄文人が生活を始めました。遺跡では、約6,000年前（縄文時代前期）の曾畑式土器そばたしきと呼ばれる縄文土器や黒曜石の破片、石皿・磨石などの石器が見つっています。縄文人は狩猟・採集を中心に生活していたと考えられますが、土器・石器の出土量が少なく、竪穴住居跡も発見されていないことから、滞在期間は短かったようです。

縄文時代の終わり頃（約2,700年前）になると再び縄文人が帰ってきます。竪穴住居跡が1軒発見されており、その周辺では土器や木材加工用の石斧、土掘り具、石鏟、石錐などが多数出土しました。一定期間の定住が始まったことがうかがえます。

雑穀などの栽培を行っている可能性があり、現在、住居跡の土を調べています。



竪穴住居跡



住居周辺で出土した土器



土掘り具

(3) 平安時代の集落跡

9世紀頃の掘立柱建物跡が6棟発見されました。建物跡は、建物の方向から2～3棟が同時に建っており、重なりがみられることから立て替えが1回行われたようです。周辺からは、土師器はじき、須恵器すえき、鉄製刀子てつせいとうす、土製紡錘車ぼうすいしや、焼塩土器が出土しました。建物規模や出土品から、一般的な農村であると考えられます。（川口雅之）



遺物の出土状況



平安時代の掘立柱建物跡

堀

之内遺跡（ほりのうちいせき）

- 1 所在地 薩摩川内市青山町
- 2 起因事業 南九州西回り自動車道建設
- 3 調査年度 平成21～24年度
- 4 主な時代 旧石器時代～近世

5 遺跡の概要

堀之内遺跡は、薩摩半島の北西部、薩摩川内市青山町の標高約45mの舌状台地状の丘陵地に位置します。遺跡の北側には木場谷川が流れ、南側には隈之城川が流れており、遺跡の南北端は両河川に向かって急峻な崖になっています。ここは南九州西回り自動車道川内隈之城道路建設に伴い、平成21年11月から発掘調査が実施され、本年8月に全ての調査が終了しました。

6 注目される成果

弥生時代から古墳時代の調査では、土坑や柱穴等の遺構が確認され、この時代の土器も多量に出土しました。また、古代から近世にかけても掘立柱建物跡をはじめ、炉跡や落とし穴などの遺構が確認され、青磁や白磁といった輸入陶磁器も多数出土しています。

（抜水茂樹）



遺跡の遠景



調査の様子



古墳時代の土坑



古代の炉跡



近世の陥し穴



山口遺跡（やまぐちいせき）

- 1 所在地 薩摩川内市都原
- 2 起因事業 南九州西回り自動車道
川内隈之城道路建設
- 3 調査年度（発掘調査）平成21～23年度
（整理作業）平成23～24年度
- 4 主な時代 旧石器時代～縄文時代草創期・早期
後・晩期，弥生時代～近世

5 遺跡の概要

山口遺跡は、薩摩川内市都町に所在し、川内川の支流（木場谷川・都川）に挟まれた比高差30mの舌状台地にあります。現在の西回り自動車道の都インター近くです。

6 調査の概要

山口遺跡では、細石刃期～縄文草創期の細石刃製作に伴う上牛鼻産や霧島系黒曜石の石器製作跡や、^{かみうしぼな}落し穴状遺構、土坑、^{れきぐん}礫群が検出されました。縄文時代早期においては、深鉢の口縁部が「く」の字に屈曲する特異な^{せのかん}塞ノ神式土器が出土したのが、注目されます。打製石鏃などの石器の製作跡や落し穴状遺構、土坑、集石遺構なども検出されました。細石刃期～縄文時代まで、狩猟生活をしていた様子が窺えます。



木棺埋葬後、再葬した
と思われる石塔墓



掘立柱建物跡等の柱穴群

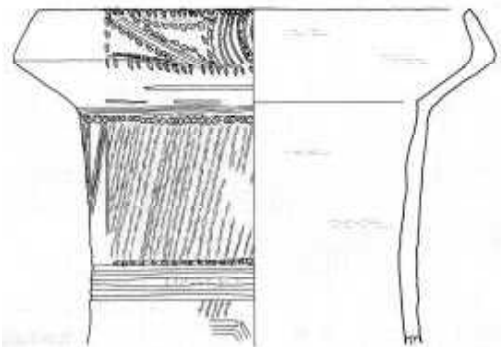

塞ノ神式土器

中世においては、掘立柱建物跡を中心に、墓跡、土坑がセット関係で4つのエリアに集中して検出されました。初代の先祖を守り神として家の敷地内に祀る「屋敷墓」をもつ屋敷群が、複数存在した可能性が捉えられました。同じ時期に、木棺墓や石塔墓、墓の上に屋根を設けるタイプなど、4つとも異なる形態で埋葬していたことが分かり、他に類例を見ない珍しい様相が見えてきました。

（廣栄次）

河

ロコレクション

1 河口コレクションとは

故河口貞徳氏が、昭和20年代からの学術的な発掘調査によって、得られた膨大な資料のことです。河口コレクションは、鹿児島県の歴史・文化を知る上で大変貴重です。特に、上加世田遺跡・黒川洞穴・高橋貝塚・山ノ口遺跡など土器編年の標識資料も多く、学史的に高く評価されます。また、十島村宝島の浜坂貝塚や沖永良部島の中甫遺跡など、南北600kmに及ぶ多様な資料が含まれており、文化的な価値も高いものです。さらに、山ノ口遺跡の軽石製岩偶がんぐんや下小路遺跡出土の合口甕棺あわせぐちかめかんなどの希少資料もあり、これらの実物資料や発掘調査の記録などは、本県のみならず、日本考古学会の宝とされます。



魚見ヶ原遺跡現地指導の様子

2 埋蔵文化財活用整理事業について

河口コレクションを、遺族のご厚意により一括して県が受け入れました。本年度は特に、このコレクションの、散逸を防ぎ、適切な整理を行いながら、他の埋蔵文化財と併せて県民・国民に展示・公開を行い、鹿児島県の個性的な歴史や文化を広く県内外に発信する事業です。



玉龍高校にて

植平遺跡にて

【業績等】

明治42(1909)年 鹿児島市生まれ

昭和17年 立正大学卒業

昭和25年～42年 鹿児島市立玉龍高校教諭

昭和24年 鹿児島県考古学会設立

昭和28年 鹿児島県文化財保護審議会委員（～平成7年）

昭和41年 南日本文化賞(南日本新聞社)

昭和45年 文化財功労者(文化庁)

昭和46年 鹿児島県考古学会会長(～平成23年)

昭和54年 勲五等雙光旭日章

平成12年～17年 『先史・古代の鹿児島』県教委刊行監修委員

【主な発掘歴】

S27, S40 黒川洞穴(日置市 H16.4.20 県指定)

S29～30 宇宿貝塚(奄美市 S61.10.7 国指定)

S32 住吉貝塚(知名町 H19.7.26 国指定)

S42～45 薩摩国分寺(薩摩川内市 S19.11.13国指定)
等の発掘調査を行う

S51～54 九州縦貫道関係発掘調査に調査員として参加

【主な著書】

1982 『奄美列島の文化』『縄文文化の研究』6 雄山閣出版

1982 「南九州」『三世紀の考古学』下巻 学生社

1985 『鹿児島県石坂上遺跡, 出水貝塚, 黒川洞穴遺跡,
宇宿貝塚』『探訪 縄文の遺跡』有斐閣

1988 『日本の古代遺跡 鹿児島』保育社

平成23(2011)年1月10日 死去 満101歳

山ノ口遺跡

所在地 錦江町大根占山ノ口
 調査年度 昭和33～36年
 主な時代 弥生時代中期後葉

遺跡の概要

山ノ口遺跡は大根占町と根占町の水田地帯の中間位置し、産地が背後に迫った地峡地帯にあります。当時の海岸線に沿って幅20m、長さ60m程の範囲に10基余の祭祀遺構が検出されました。遺構は、砂浜に軽石礫を用いて環状配石を設け、そのかたわらに立石、石棒、陰石、岩偶などを立て、環状配石のまわりに土器や石鏃、軽石製勾玉や呪具を配置して供献したものです。石棒、陰石、岩偶は軽石製で、石棒は長径39.5cm、陰石は長径34cm。大きい岩偶（男性、30.5cm）は耳栓をはめた様子を示しています。小さな岩偶（女性、26.5cm）は髪を2カ所で結束し乳房があります。いずれも基部を砂に埋めて立てたものと思われます。



山ノ口遺跡出土品

上加世田遺跡

所在地 南さつま市加世田川畑上加世田
 調査年度 昭和43～47年
 主な時代 縄文時代晩期

遺跡の概要

上加世田遺跡は加世田の中心街より東わずか800mに位置している。万之瀬川、加世田川がつくった沖積低地へのぞむ低い洪積台地の末端部にあり、標高20m、沖積低地からの比高は約8mである。

縄文時代晩期の集落地の北西に隣接してつくられた集会場遺構が検出されました。長径23m短径16mの鍋底状の窪地で中央の最深値では2.15mあり、遺構内には、配石遺構、炉跡、埋甕^{うめがめ}、岩偶をおさめた甕、軽石を入れた甕などがありました。配石遺構のなかには石棒を立てたものが2基あり、遺跡一面に配置した岩偶、石棒、ヒスイの勾玉、管玉、小玉、岩偶内蔵の甕などとともに性器信仰が重要な位置をしめていたことを示しています。（吉岡康弘）



上加世田遺跡出土品



軽石加工品など



異形石器など

沿革

| | |
|------------|--------------------------------------|
| 昭和 48 年 | 仮収蔵庫（鹿児島市本港新町）の設置 |
| 昭和 50 年 | 保養院隣接地（始良町平松）に鹿児島県教育庁埋蔵文化財収蔵庫設置 |
| 平成元年 | 埋蔵文化財センター建設予定地（始良町平松）の地質調査・基本設計・実施設計 |
| 平成2年8月8日 | 埋蔵文化財センターの建設工事着工 |
| 平成3年6月20日 | 埋蔵文化財センターの建設工事竣工 |
| 平成3年9月30日 | 収蔵庫から埋蔵文化財センターへの移転完了 |
| 平成3年12月10日 | 収蔵庫の解体撤去（保健環境部で施工） |
| 平成4年3月27日 | 鹿児島県立埋蔵文化財センター設置条例公布 |
| 平成4年4月1日 | 鹿児島県立埋蔵文化財センターの発足，設置条例の施行，開所 |
| 平成4年5月8日 | 鹿児島県立埋蔵文化財センター落成，開所式典実施 |
| 平成6年11月1日 | 鹿児島県立埋蔵文化財センター所旗（シンボルマーク）制定 |



平成4年 旧センター開所



平成6年 シンボルマーク制定



平成9年 新発見考古速報展



平成7年～ 阪神淡路大震災復興支援

| | |
|--------------------------------|-----------------------------------|
| 平成7年10月1日～ 平成 10 年 3 月 31 日 | 阪神・淡路大震災復旧・復興対策事業に係る埋蔵文化財発掘調査職員派遣 |
| 平成8年4月1日 | 鹿児島県立埋蔵文化財センターの組織整備（調査課3係制） |
| 平成9年5月26日 | 上野原遺跡（4工区）発掘調査について記者発表 |
| 平成9年7月29日 | 新発見考古速報展'97鹿児島展 |
| 平成9年11月1日 | 南日本文化賞特別賞受賞（上野原遺跡の公開と啓発・普及） |
| 平成10年6月30日 | 上野原遺跡（3工区）の出土品767点が重要文化財に指定 |
| 平成11年1月14日 | 上野原遺跡（4工区）国史跡に指定 |



平成11年 上野原遺跡国史跡指定



平成14年 霧島市に現センター開所



平成15年 紀要創刊

| | |
|-------------|---|
| 平成11年3月 | 「上野原縄文の森(仮称)」基本計画策定 |
| 平成12年4月 | 「上野原縄文の森(仮称)」整備着工 |
| 平成13年3月31日 | 「上野原縄文の森(仮称)」整備完了 |
| 平成14年4月1日 | 姶良町から国分市の鹿児島県上野原縄文の森に移転 南の縄文調査室設置 |
| 平成14年10月5日 | 鹿児島県上野原縄文の森オープン |
| 平成14年10月5日 | 埋蔵文化財情報管理システム稼働 |
| 平成15年3月 | 研究紀要「縄文の森から」創刊 |
| 平成17年4月1日 | 組織改編 (複数次長制, 調査課を調査第一課と調査第二課とし, 各2係を設置) |
| 平成22年4月 | 「まいぶん出前授業」及び「まいぶんキット貸出事業」を開始 |
| 平成22年12月 | 埋蔵文化財図書管理システム稼働 |
| 平成24年4月～ | 東日本大震災復旧・復興対策事業に係る埋蔵文化財発掘調査職員派遣 |
| 平成24年6月 | 民間調査組織の導入 |
| 平成24年9月6日 | 前原遺跡の出土品 266 点が重要文化財に指定 |
| 平成24年11月17日 | 鹿児島県立埋蔵文化財センター設立 20 周年記念フォーラム開催 |

指定文化財（埋蔵文化財センター関係分）

| 指 定 日 | 指 定 遺 跡 |
|------------------|----------------------|
| 平成 10 年 6 月 30 日 | 上野原遺跡（重要文化財） 767 点 |
| 平成 14 年 4 月 24 日 | 京田遺跡（県指定文化財） 1 点 |
| 平成 16 年 4 月 20 日 | 城ヶ尾遺跡（県指定文化財） 4 点 |
| 平成 20 年 4 月 22 日 | 耳取遺跡（県指定文化財） 203 点 |
| 平成 20 年 4 月 22 日 | 前原遺跡（県指定文化財） 22 点 |
| 平成 21 年 4 月 21 日 | 三角山Ⅰ遺跡（県指定文化財） 29 点 |
| 平成 22 年 4 月 23 日 | 堂平窯跡遺跡（県指定文化財） 155 点 |
| 平成 23 年 4 月 19 日 | 宮ノ上遺跡（県指定文化財） 107 点 |
| 平成 24 年 9 月 6 日 | 前原遺跡（重要文化財） 266 点 |

合計 重要文化財 2 遺跡 1033点
 県指定文化財 6 遺跡 499点



平成24年 東日本大震災復興支援



平成24年 前原遺跡重文指定

南

九州西回り自動車道関連遺跡

1 遺跡の概要

平成3年，南九州西回り自動車道建設に伴う発掘調査が始まりました。発掘調査は，鹿児島西インター～伊集院インター間から始めました。

鹿児島西インター～伊集院インター間では，9

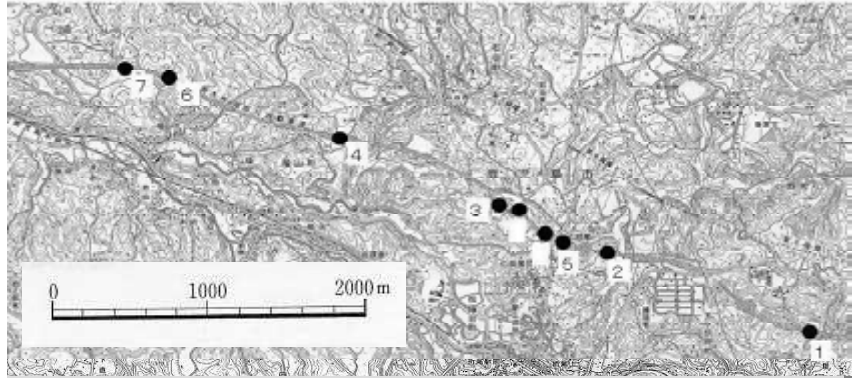

南九州西回り自動車道鹿児島西IC～伊集院IC間の遺跡の位置図



体験学習風景

遺跡の調査を行い，旧石器時代から中世まで多くの成果が得られ，鹿児島市福山町（旧鹿児島市松元町福山）前原遺跡の縄文時代早期の出土品は平成24年9月，国の重要文化財に指定されました。

また，86頁にある県民セミナーや現地説明会，学校との連携など遺跡の公開や体験学習なども積極的に行いました。

平成7年7月29日に県民セミナー発掘体験学習

平成8年7月27日に県民セミナー発掘体験学習

平成8年8月10日に現地説明会（約140名）を開催

2 主な成果

① 山ノ中遺跡

鹿児島市西別府町山ノ中に所在します。縄文時代後期前半の竪穴住居跡17基が検出され，指宿式土器や高知県で見られる松ノ木式土器が出土しました。

② 仁田尾遺跡

鹿児島市石谷町仁田尾・高塚に所在し，旧石器時代（ナイフ形石器文化，細石器文化），縄文時代の各時期，古代の遺構・遺物が発見されています。ナイフ形石器文化ではシラスの直上から多数のブロック，礫群とそれに伴う多量の遺物が出土しました。細石器文化では多数のブロック，礫群，落とし穴と9万点を上回る遺物が出土しました。縄文時代では，晩期の掘立柱建物跡が検出されています。



前原遺跡縄文時代早期の遺構群 A区

③ 前原遺跡

鹿児島市福山町前原・鬼ヶ迫上に所在します。地形から ABC の 3 地区に分けて調査を行いました。旧石器時代(ナイフ形石器文化, 細石器文化), 縄文時代の各時期の遺構・遺物が発見されています。

縄文時代早期では, A, B 地区それぞれから 2 支群に分かれた堅穴住居群, 連穴土坑を含む土坑と集石, 道跡が前平式土器, 吉田式土器, 石坂式土器とそれに伴う遺物と出土しました。C 地区からも堅穴住居跡, 連穴土坑を含む土坑と集石が検出されています。前原遺跡の縄文時代早期の出土品は, 平成 24 年 9 月国指定重要文化財に指定されました。



縄文時代早期土器 (国指定重要文化財)

| NO | 遺跡名 | 所在地 | 調査年度 | 主な時代 | 主な遺構 | 主な遺物 |
|----|------|----------|----------|---------------|----------------------------------|----------------------------------|
| 1 | 山ノ中 | 鹿児島市西別府町 | H6, 7 | 縄文時代後期中世 | 堅穴住居跡, 土坑, 炉跡 土坑, 軽石集石 | 縄文時代中期後期土器, 玉類 須恵器, 土師器, 陶磁器 |
| 2 | 仁田尾 | 鹿児島市石谷町 | H5, 6, 7 | 旧石器時代 縄文時代 | 落し穴, 礫群, ブロック 落し穴, 集石, 掘立柱建物跡 | ナイフ, 台形石器, 細石器 縄文時代各時期の遺物 |
| 3 | 前山 | 鹿児島市石谷町 | H7, 8 | 旧石器時代 | 礫群, ブロック | ナイフ, 台形石器, 細石器 |
| 4 | 前原 | 鹿児島市福山町 | H3~8 | 旧石器時代 縄文時代 | 礫群, ブロック 堅穴住居跡, 連穴土坑, 集石 | ナイフ, 台形石器, 細石器 縄文時代各時期の遺物, 石槍 |
| 5 | 宮尾 | 鹿児島市石谷町 | H5, 8 | 縄文・古代 | 落し穴, 掘立柱建物跡 | 塞ノ神式土器, 須恵・土師器 |
| 6 | フミカキ | 鹿児島市福山町 | H6, 7 | 縄文時代 | 集石, 連穴土坑 | 縄文時代早期の遺物 |
| 7 | 山下坂頭 | 鹿児島市福山町 | H6 | 弥生時代・古代 | 堅穴住居跡, 円形周溝墓 | 弥生土器, 鉄剣, 須恵器 |

3 その後の発掘調査

南九州西回り自動車道建設に伴う発掘調査は, 鹿児島西インター~伊集院インター間の発掘調査以後, 順次北へと進んでいます。現在, 出水市で発掘調査を行っています。各区間の概略は以下のとおりです。

伊集院 IC~市来 IC

永迫平遺跡(日置市伊集院町下谷口), 堂平窯跡(日置市東市来町美山), 向 椀 城(日置市東市来町伊作田), 市ノ原遺跡(いちき串木野市市来町大里・湯田)等合計 16 遺跡

市来 IC~川内都 IC

安茶ヶ原遺跡(いちき串木野市川上) 椀 城 跡(いちき串木野市上名)等の合計 5 遺跡

川内都 IC~高江 IC

山口遺跡(薩摩川内市都町), 上新田遺跡(薩摩川内市青山町)等の合計 6 遺跡

高江 IC~出水 IC

中 郡遺跡(出水市野田町屋地)をはじめとする遺跡を発掘調査中

高江 IC までの調査は終了し, 川内都 IC までの区間は, すでに西回り自動車道が開通しています。(西園勝彦)

東九州自動車道関係

1 遺跡の概要

国分IC～志布志IC間の東九州自動車道建設に伴う発掘調査は、平成9年開始以来、現在も引き継がれ、平成26年度の開通を目指す鹿屋串良ICまでに、多くの発掘調査を実施してきました。

最も古くは2.5万年の旧石器時代から、細石刃文化期、縄文時代草創期、縄文時代早期の集落跡や落とし穴群、東九州や瀬戸内との交流を物語る縄文時代中期の土器群、古代の建物群や鎌倉時代の屋敷群とそれに伴う屋敷墓、文明3年や安永8年の文献と符合する桜島噴火で埋没した畠跡等、数多くの遺構・遺物が発見され、多くの貴重な成果が明らかになりました。



遺跡位置図

遺跡リスト

| No | 遺跡名 | 所在地 | 調査年度 | 主な時代 | 主な遺構・遺物 |
|----|--------|--------|--------------|---------------|------------------------|
| 1 | 城ヶ尾 | 霧島市福山町 | H10, 11年 | 旧石器, 縄文早期, 古墳 | ナイフ形石器, 塞ノ神式, 集落 |
| 2 | 前原和田 | 霧島市福山町 | H10, 12年 | 旧石器, 縄文早期 | ナイフ形石器・礫群, 手向山式 |
| 3 | 供養之元 | 福山町 | H10, 11年 | 縄文早期 | 塞ノ神式・手向山式 |
| 4 | 永磯 | 霧島市福山町 | H9, 10年 | 旧石器, 縄文早期 | 細石刃, 手向山式 |
| 5 | 高篠坂 | 曾於市財部町 | H10, 11年 | 縄文早期 | 前平式・手向山式 |
| 6 | 高篠 | 曾於市財部町 | H12年 | 古代 | 建物群・落とし穴・土師器 |
| 7 | 九養岡 | 曾於市財部町 | H11, 12年 | 旧石器, 縄文早期 | ナイフ形石器, 手向山式 |
| 8 | 財部城ヶ尾 | 曾於市財部町 | H11年 | 古代 | 建物群・蔵骨器 |
| 9 | 踊場 | 曾於市財部町 | H12, 13年 | 縄文早期, 中世 | 塞ノ神式, 畠跡 |
| 10 | 九日田 | 曾於市財部町 | H8, 9年 | 縄文早期 | 石坂式 |
| 11 | 桐木耳取 | 曾於市末吉町 | H11, 12年 | 旧石器, 縄文早～晩期 | ナイフ・細石刃, 吉田式, 条痕文, 黒川式 |
| 12 | 関山西 | 曾於市末吉町 | H17年 | 縄文早期, 中世 | 石坂式・塞ノ神式, 建物跡・溝 |
| 13 | 関山 | 曾於市末吉町 | H17年 | 旧石器, 縄文早期, 近世 | 礫群, 落とし穴・埋納土器 |
| 14 | 唐尾 | 曾於市末吉町 | H16年 | 縄文晩期, 古代 | 竪穴住居・入佐式, 建物跡 |
| 15 | 西原段 I | 曾於市大隅町 | H18, 19, 21年 | 縄文中期, 中世 | 春日式・阿高式, 畠跡 |
| 16 | 野鹿倉 | 曾於市大隅町 | H19年 | 旧石器 | ナイフ形石器・細石刃・礫群 |
| 17 | 建山 | 曾於市大隅町 | H17～19, 21年 | 旧石器, 縄文早期, 古代 | ナイフ・細石刃, 落とし穴, 建物跡 |
| 18 | 狩俣 | 曾於市大隅町 | H18, 19年 | 縄文早期, 古代～近世 | 石坂式, 畠跡 |
| 19 | 高古塚 | 曾於市大隅町 | H18年 | 縄文早期, 古代 | 集石, 建物跡 |
| 20 | 定塚・稲村 | 曾於市大隅町 | H16, 17, 18年 | 縄文早期, 古代～近世 | 集落跡・前平式・吉田式, 道・溝・畠跡 |
| 21 | 中之迫 | 曾於市大隅町 | H16年 | 縄文早期 | 岩本式・石坂式 |
| 22 | 鳥居川 | 曾於市大隅町 | H17年 | 縄文早期, 縄文晩期 | 塞ノ神式, 黒川式 |
| 23 | チシャノ木 | 曾於市大隅町 | H18年 | 縄文早期 | 集石 |
| 24 | 宮ヶ原 | 曾於市大隅町 | H19～22年 | 縄文早期 | 平袴式 |
| 25 | 天神段 | 曾於郡大崎町 | H19～ | 調査中 | 細石刃, 石坂式, 石剣, 中世土坑墓 |
| 26 | 野方前段 | 曾於郡大崎町 | H19, 20年 | 縄文早期 | 右京西式 |
| 27 | 加治木堀 | 曾於郡大崎町 | H19, 20年 | 縄文中期, 弥生中期 | 落とし穴, 山之口式 |
| 28 | 椿山 | 曾於郡大崎町 | H20年 | 縄文中期 | 落とし穴 |
| 29 | 柿木段 | 曾於郡大崎町 | H20～22年 | 縄文晩期, 古代 | 石斧埋納・入佐式, 竈・溝 |
| 30 | 石給・十三塚 | 鹿屋市串良町 | H20～22年 | 弥生中期 | 集落跡 |

2 主な成果

① 福山城ヶ尾遺跡

意図的に埋められていた4点の塞ノ神^{せのかん}A式土器（壺形土器3点と深鉢形土器1点）は、縄文時代早期中後半の土器製作技術や固有の生活様式を解明するに欠かせないとして、平成16年県指定文化財に指定されました。また、塞ノ神B式土器で構成する環状ブロックからは、破棄された土器片や廃棄された集石遺構等から、環状ブロックの形成過程を読み取ることが可能となりました。



埋設土器（城ヶ尾遺跡）



耳取ヴィーナス

② 桐木耳取遺跡

10時期を越す遺物^{ほうがんそう}包含層が重複する複合遺跡で、2.5万年前の剥片尖頭器^{はくへんせんとうき}や台形様石器^{だいけいようせつき}は寒冷期の大型動物猟に順応した石器文化で、「耳取ヴィーナス」と共に、礫群90基と51ブロック18エリアの集中域を形成し、これらを構成する276点の石器は、平成20年県指定文化財に指定されました。一方、1.8万年前の石器群は急激に小型化し、1.5万年前の石器群ははさらに小型の細石刃であることから、狩猟対象動物が小型化していく様相が読み取れます。このように、全く異なる時代や環境でも、本遺跡を人々が繰り返し利用している様相が明らかにされました。

③ 定塚遺跡

南九州特有の縄文時代早期の集落遺跡で、発見された97軒の竪穴住居と257基の土坑からは、本遺跡が最大であり、この時期の拠点集落の1つであったことを示しています。今後は、集落の存続期間や集落形態、集落の変遷、同時期の住居数等の解明を試みることにより、先進性とされる南九州の縄文文化の実態解明が期待されます。（長野眞一）



旧石器時代該当層の調査風景（桐木耳取遺跡）



縄文早期前葉土器（定塚遺跡）

九州新幹線関連遺跡

1 遺跡の概要

九州新幹線鹿児島ルートは、平成23年に全線開通し、福岡と鹿児島を最速1時間19分でつなぐ九州の大動脈として多く県民に利用されています。平成4年、鹿児島県教育委員会文化課は、事業予定区内の埋蔵文化財の有無について、分布調査を実施し、21ヶ所の遺跡を確認しました。発掘調査は平成5年の鹿児島市武遺跡を皮切りに、平成8・9年の薩摩川内市大原野遺跡、平成9・10年の同市前畑遺跡について、本調査が行われました。その後、平成11～13年にかけて出水市大坪遺跡、薩摩川内市計志加里遺跡、大島遺跡、鍛冶屋馬場遺跡、日置市山ノ脇遺跡、鹿児島市寿国寺跡など、出水市から鹿児島市の事業予定区内に所在する17遺跡の本調査が実施され、平成13年5月の京田遺跡を最後に全ての調査を終了しました。



遺跡位置図

| No. | 遺跡名 | 所在地 | 調査年度 | 主な時代 | 主な遺構・主な遺物 |
|-----|------------|-------|-------------|--------------|---|
| 1 | 茶屋ノ元 | 出水市 | H10, 11 | 縄文早・前 | 塞ノ神式, 轟式, 磨製石斧 |
| 2 | 鳥越平 | 出水市 | H8 | 時期不明 | 包含層確認されず |
| 3 | 鎧・安原 | 出水市 | H11 | 縄文晩, 平安 | 研磨土器, 土師器, 黒耀石 |
| 4 | 榎木田・見入来・大坪 | 出水市 | H11, 12 | 縄文晩, 平安, 鎌倉 | 埋設土器, 竪穴住居跡, 溝, 上加世田式, 入佐式, 黒川式, 石鏃, 玉類 |
| 5 | 宮野脇 | 出水市 | H11, 12 | 時期不明 | 包含層確認されず |
| 6 | 松ヶ迫 | 出水市 | H8 | 時期不明 | 包含層確認されず |
| 7 | 小松 | 出水市 | H10 | 縄文早 | 土器, 黒耀石 |
| 8 | 前畑 | 薩摩川内市 | H9, 10, 11 | 旧石器, 縄文早, 近世 | 落とし穴, 大型掘立柱建物跡, ナイフ, 細石刃, 石板式 |
| 9 | 計志加里 | 薩摩川内市 | H11, 12 | 縄文晩, 平安, 中世 | 土坑墓, 円形周溝遺構, 掘立柱建物跡, 押型文, 打製石斧, 土師器, 須恵器, 刀子 |
| 10 | 京田 | 薩摩川内市 | H11, 12, 13 | 弥生, 平安 | 弥生水田跡, 杭列, 古代水田跡, 弥生土器, 三又鍬, 板状木製品, 土師器, 曲物 |
| 11 | 大島 | 薩摩川内市 | H11, 12 | 弥生, 古墳, 平安 | 竪穴住居跡, 土坑墓, 掘立柱建物跡, 弥生土器, 石庖丁, 土師器, 須恵器, 石製丸鞆 |
| 12 | 鍛冶屋馬場 | 薩摩川内市 | H11, 12 | 古代, 中世, 近世 | 鍛冶炉, 土坑, 掘立柱建物跡, 炉跡, 土師器, 陶磁器, 鉄製品, 古銭, 薩摩焼 |
| 13 | 楠元・城下 | 薩摩川内市 | H10, 11 | 縄文後, 弥生, 古墳 | 竪穴住居跡, 炉跡, 溝, 市末, 西平式, 弥生土器, 木製品 |
| 14 | 上野城跡 | 薩摩川内市 | H11, 12 | 旧石器, 古墳, 中世 | 掘立柱建物跡, 竪穴建物跡, 溝, 畠跡, 剥片先頭器, 土師器, 須恵器, 白磁, 青磁 |
| 15 | 大原野 | 薩摩川内市 | H8, 9 | 旧石器, 縄文, 古代 | 掘立柱, 竪穴建物跡, 古道, ナイフ, 吉田式, 轟式 |
| 16 | 東下原 | 日置市 | H10 | 旧石器, 縄文, 古代 | 土坑, 細石刃核, 土師器 |
| 17 | 上ノ平 | 日置市 | H11, 12 | 旧石器, 縄文後, 中世 | 竪穴住居跡, 集石, 溝, 細石刃核, 指宿式, 磨製石斧 |
| 18 | 山ノ脇石坂西原 | 日置市 | H11, 12 | 縄文草, 縄文早, 中世 | 集石, 掘立柱建物跡, 溝, 船元式, 土師器, 陶磁器 |
| 19 | 梅落 | 日置市 | H11, 12 | 縄文早 | 集石, 塞ノ神式, スクレイパー |
| 20 | 尾崎 | 鹿児島市 | 発掘調査せず | | 遺跡は工事に触れず残存 |
| 21 | 武ABC | 鹿児島市 | H5 | 縄文前, 縄文中, 弥生 | 住居跡, 溝, 轟式, 深浦式, 春日式, 船元式, 山之口式 |
| 22 | 寿国寺 | 鹿児島市 | H11, 12 | 近世 | 寿国寺跡のはん池, 陶器, 時期, 瓦, 木製品, 金属製品 |

2 主な成果

九州新幹線関係遺跡の発掘調査では、数多くの成果が得られました。特にこれまで本格的な発掘調査が少なかった市街地の調査では、貴重な発見が相次ぎました。その中から薩摩川内市の薩摩国分寺跡に近い京田遺跡、大島遺跡の成果についてご紹介します。

① 京田遺跡

京田遺跡は、薩摩国分寺跡の東に近接する低湿地に位置しています。南九州で発見例の少ない弥生時代の水田跡や農具の発見は当時の稲作技術を知る上で貴重な発見となりました。また、平安時代の木簡は、県内初の古代木簡として注目され、平成14年に県指定文化財となりました。この木簡は、古代の地方行政のあり方や土地支配の実態を考える上で、貴重な資料となりました。



京田遺跡出土木簡



大島遺跡出土風字二面硯

② 大島遺跡

大島遺跡は、薩摩国分寺跡の南西約700mの川内川の自然堤防上に位置します。特に注目されたのは、一般的な古代の遺跡ではあまり見られない越州窯青磁や緑釉陶器、帯金具の石帯、転用硯、風字二面硯などが出土したことです。薩摩国府・国分寺にも近く、特殊な遺物も多いことから、国分寺に関係の深い人々の居住地とも考えられます。

3 調査成果のまとめ

九州新幹線関係遺跡の特徴としては、これまで調査機会が少なかった、市街地平野部の本格的な調査を行ったことです。出水駅周辺の大坪遺跡、川内駅周辺の楠元遺跡、鍛冶屋馬場遺跡、鹿児島中央駅周辺の武遺跡、寿国寺跡の成果は、将来これほど大規模な調査は期待できないことから貴重な資料になると思われれます。特に、低湿地の調査では水田跡や木製品などの成果を得られました。

また、計志加里遺跡、京田遺跡、大島遺跡などの成果は、律令体制確立後の薩摩国府・国分寺周辺の生活環境を知る上で大変重要な資料であり、今後の学術的な発掘調査や研究に役立つでしょう。(平木場秀男)



計志加里遺跡空撮

農

業開発総合センター遺跡群

1 遺跡の概要

農業開発総合センターは鹿児島県の農業技術の開発と担い手育成を総合的に推進するため、南さつま市金峰町と日置市吹上町に建設されました。標高約45mの大野原台地に位置し、敷地面積は約180haと広大で、遺跡数は24か所にも及びます。

遺跡一覧

| 番号 | 遺跡名 | 主な時代 |
|----|-------|----------------------|
| 1 | 窪見ノ上 | 縄文早期 |
| 2 | 馬廻 | 縄文早期 |
| 3 | 三反牟田 | 縄文後期 |
| 4 | 吹上小中原 | 旧石器・縄文早期・古墳・中世 |
| 5 | 建石ヶ原 | 旧石器・縄文早期 |
| 6 | 古里 | 中世 |
| 7 | 西原 | 縄文早期 |
| 8 | 諏訪牟田 | 縄文草創期・早期・晩期・弥生・古代・中世 |
| 9 | 諏訪前 | 縄文晩期・弥生終末 |
| 10 | 馬塚松 | 縄文早期・弥生・中世 |
| 11 | 尾ヶ原 | 縄文早・前・中・晩期・弥生中期・古墳 |
| 12 | 諏訪脇 | 縄文晩期・中世 |
| 13 | 宗円堀 | 旧石器・縄文晩期 |
| 14 | 大門口 | 縄文晩期 |
| 15 | 市堀 | 中世 |
| 16 | 頭無迫田 | 縄文早期 |
| 17 | 頭無 | 縄文早期 |
| 18 | 神原 | 旧石器・古代 |
| 19 | 桜谷 | 旧石器・縄文早期・弥生 |
| 20 | 荒田 | 旧石器・縄文早期 |
| 21 | 秋葉 | 旧石器・縄文早期 |
| 22 | 中尾 | 縄文草創期・縄文早期 |
| 23 | 南原内堀 | 縄文中期・晩期 |
| 24 | 加治屋堀 | 縄文晩期 |

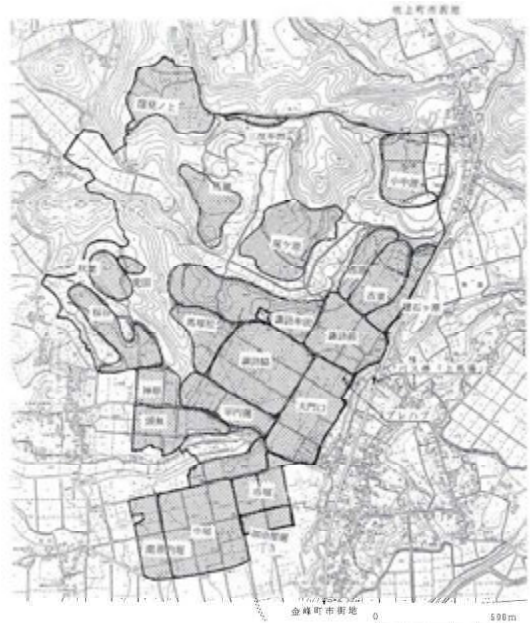

遺跡位置図

2 主な成果

① 吹上小中原遺跡

吹上小中原遺跡は、日置市吹上町に所在し、旧石器時代・縄文時代早期・古墳時代・中世の遺構・遺物が発見されています。主な遺構・遺物についてみると、縄文時代早期では、古いタイプの石槍^{せきそう}が3本まとまって出土する集積遺構が見られます。古墳時代では、竪穴住居跡が7軒と土器溜まりが発見されています。4号住居跡からは、初期須恵器が出土し、尾ヶ原遺跡の須恵器を伴う住居跡とも併せ、南九州特有の成川式土器の年代観を考察する貴重な資料です。



4号住居（吹上小中原遺跡）



4号住居出土初期須恵器



4号住居出土初期須恵器

中世では遺物は少なかったが掘立柱建物跡が9棟発見されており、他の中世の遺跡との関連を考える資料となっています。

須恵器は大阪府堺市にある陶邑窯跡群で作られたものと思われ、盛り付け用の「高坏」と酒等を入れていたと推測される「はそう」です。

② 馬塚松遺跡

馬塚松遺跡は、南さつま市金峰町に所在し、縄文時代晩期・弥生時代前期・中世の各時代の遺物が出土しています。弥生時代前期では、高床倉庫と思われる2間×2間の総柱建物跡1棟が発見されました。中世では、掘立柱建物跡15棟と溝状遺構3条が発見されています。農業開発総合センター遺跡群では、本遺跡の他に吹上小中原遺跡・古里遺跡・諏訪牟田遺跡・諏訪脇遺跡・宗円堀遺跡・市掘遺跡等で建物跡が発見され、この周辺に村が分散していたことが知られています。これらの中で馬塚松遺跡は、青磁や白磁等の出土量も多く、中心的な集落であったものと想像されます

3 調査成果のまとめ

調査の結果、旧石器時代から中世まで各時代の遺物・遺構が発見されました。主なものとして、神原遺跡では旧石器時代のブロック5基、中尾遺跡では縄文時代草創期の集石遺構10基・連穴土坑13基。縄文時代早期、晩期は多くの遺跡から発見されました。尾ヶ原遺跡・諏訪前遺跡等では埋設土器も多く出土しました。弥生時代中期では、桜谷遺跡で住居跡が検出され、農業開発総合センター遺跡群尾ヶ原遺跡では小児用合口壺棺あわせくちつぼかんが出土しました。弥生時代終末では諏訪前遺跡の住居から「龍」が線刻された壺が出土しました。古墳時代では、吹上小中原遺跡と尾ヶ原跡で集落が発見されました。古代では、神原遺跡でV字状の大溝が発見されました。中世では、馬塚松遺跡を中心に7遺跡から掘立柱建物群が発見されました。

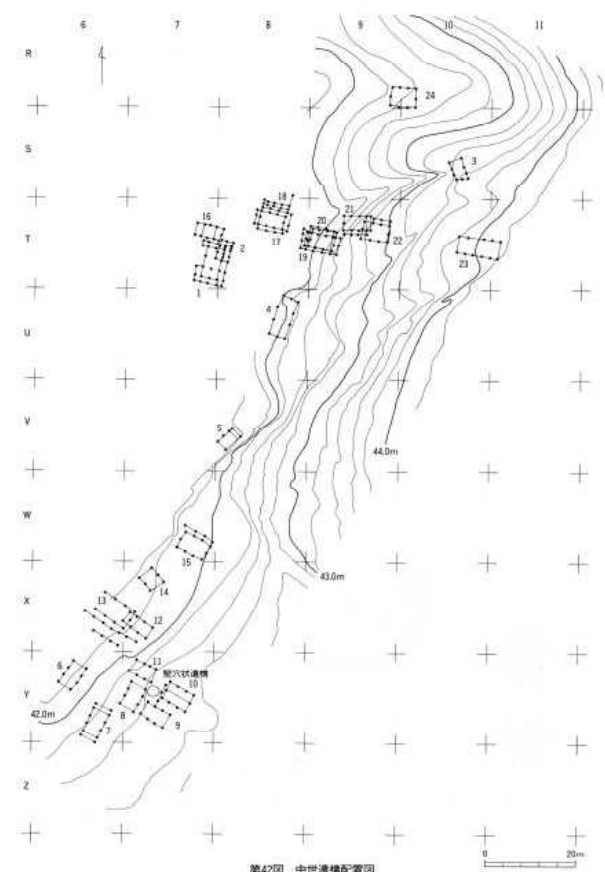

第42図 中世遺構配置図

遺構配置図（中世 馬塚松遺跡）

(中村耕治)

一般国道220号古江バイパス建設関連遺跡

1 遺跡の概要

一般国道220号古江バイパスは、鹿屋市白水町から垂水市新城に至る、全長約8kmの国道220号バイパスです。現在は鹿屋市古里町から終点の垂水市新城まで約5kmが開通しています。

現在開通している区間内では10か所の遺跡が発見され、鹿屋市根本原町に所在する中野西遺跡（位置図No. ①）を皮切りに平成9年度から平成22年度にかけて発掘調査が行われました。発掘調査の結果、10か所の遺跡からは旧石器時代から中世にかけての遺構や遺物が数多く発見されました。

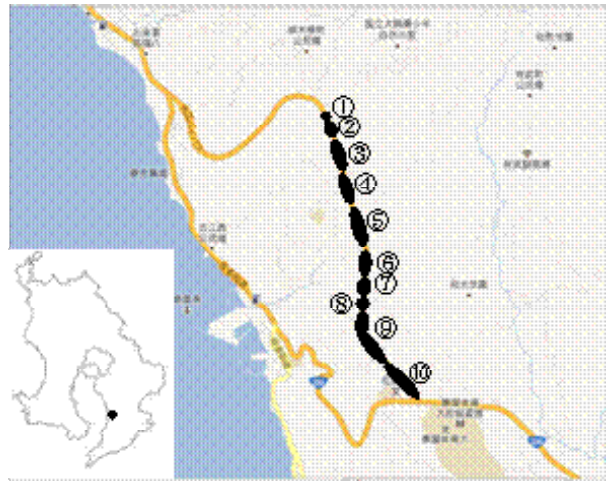

第1図 遺跡位置図

2 主な成果

(1) 松山田西遺跡（位置図No. ②）

中野西遺跡との境にある谷部を挟んで南側の台地に所在します。調査の結果、遺構は旧石器時代の礫群、古墳時代の竪穴住居跡などが発見されました。また、主な遺物は縄文時代早期～晩期の土器や石器、古墳時代の成川式土器が出土しました。

第2図の竪穴住居跡は、大きさが約4.5m×約4mで、形は隅丸方形すみまるほうけいをしています。また、住居跡の南側には半円状の浅い土坑が突出していて、土坑には4個の礫が置かれていました。



第2図 古墳時代竪穴住居跡（松山田西遺跡）

さらに、住居跡内からは成川式土器の甕や壺などが多数出土しました。



第3図 春日式土器（鷲ヶ迫遺跡）

(2) 鷲ヶ迫遺跡（位置図No. ③）

旧石器時代～縄文時代、古墳時代の遺構・遺物が発見されました。遺構は、旧石器時代の礫群・落とし穴、縄文時代早期の落とし穴、古墳時代の竪穴住居跡・溝状遺構などが主に挙げられます。また、主な遺物は旧石器時代の三稜尖頭器さんりょうせんとうき、縄文時代中期の春日式土器、晩期の黒川式土器、古墳時代の成川式土器・軽石製品が出土しました。第3図は縄文時代中期（約4,500年前）の春日式土器です。春日式土器は九州南部を中心に分

| 番号 | 遺跡名 | 所在地 | 調査年度 | 主な時代 | 主な遺構 | 主な遺物 |
|----|-------|-------------|-------------------|-----------------|----------------------------------|---|
| ① | 中野西 | 鹿屋市 根木原町 | H9年 | 旧石器 古墳 古代 | 礫群 土坑 | ナイフ型石器・細石刃核 成川式土器 土壙鉄剣・鉄鏃・須恵器・土師器 |
| ② | 松山田西 | 鹿屋市 根木原町 | H10年 | 縄文 古墳 | 集石 竪穴住居跡・土坑 | 石鏃 成川式土器 |
| ③ | 鷺ヶ迫 | 鹿屋市 花岡町 | H10・11・16・ 18年 | 旧石器 縄文 古墳 | 落とし穴 落とし穴 竪穴住居跡・溝 | 三稜尖頭器等 春日式・黒川式・石鏃等 成川式土器・軽石製品等 |
| ④ | 北原中 | 鹿屋市 花岡町 | H11～15年 | 縄文 古墳 中世 | 集石 竪穴住居跡 円形土坑・溝 | 塞ノ神式・黒川式・石鏃等 成川式土器 須恵器・土師器・石帯 |
| ⑤ | 領家西 | 鹿屋市 花岡町 | H12～14・ 16～18年 | 縄文 古墳 中世 | 集石・土坑 竪穴住居跡・溝 掘立柱建物跡・配石遺構等 | 入佐式・黒川式・石斧等 成川式土器・石庖丁・鉄器等 石鍋・陶磁器・古銭 |
| ⑥ | 天神平溝下 | 鹿屋市 花岡町 | H15・16年 | 縄文 古墳 | 集石・土坑 竪穴住居跡・道跡 | 市来式・石鏃 成川式・勾玉等 |
| ⑦ | 宇都上 | 鹿屋市 花岡町 | H17・18・ 22年 | 縄文 古墳 | 集石 溝 | 市来式・丸尾式・黒川式等 成川式土器等 |
| ⑧ | 早山 | 花岡町 | H20・21年 | | 遺構・遺物なし | |
| ⑨ | 稲荷山 | 鹿屋市 花岡町 | H20・21年 | 縄文～弥 生 古墳 | 竪穴住居跡・土坑 竪穴住居跡・竪穴遺構・土坑 | 黒川式・組織痕・突帯文・石鏃等 成川式土器・軽石製品 |
| ⑩ | 鎮守山 | 鹿屋市 古里町 | H20～22年 | 縄文 古墳 | 集石 竪穴住居跡・土坑・溝 | 黒川式・組織痕・石鏃石斧等 成川式土器・軽石製品 |

布する土器型式で、鹿児島市春日町遺跡を標式遺跡としています。器面には「貝殻条痕文」が施され、文様は無文または沈線や隆帯の渦文や曲線文が描かれているのが特徴です。図の土器は、口径が23.2cmで、口縁部に4か所の突起があります。また、突起には貝殻を押し当てて文様をつけています。

(3) 鎮守山遺跡（位置図No. ⑩）

遺構は縄文時代早期の集石、古墳時代の竪穴住居跡・溝状遺構などがあります。また、主な遺物は縄文時代晩期の土器・石器、古墳時代の成川式土器等が発見されました。なかでも、竪穴住居跡は20軒発見され、住居跡の主な内部構造は、貼り床、地床炉を



第4図 古墳時代の竪穴住居跡（鎮守山遺跡）

伴っていることが特徴的です。第4図は住居跡の調査風景です。3軒が互いに重なり合っていることから、同じ場所に住居が建て直されたことがわかります。

3 調査成果のまとめ

一般国道220号古江バイパス建設関連の遺跡で特に注目されるのは、古墳時代の竪穴住居跡と成川式土器です。竪穴住居跡は10遺跡で計106軒が発見され、土器も多数出土したことから、当時の人々がこの地で集落を形成して、生活を営んでいたことが調査の結果から伺えます。（國師洋之）

中

小河川改修事業（万之瀬川）

1 事業の概要

万之瀬川の河川改修事業に伴い、南九州市川辺町、南さつま市金峰町の万之瀬川流域に存在した6遺跡の発掘調査、整理作業が行われました。平成5年度に分布調査が行われ、平成6年度から平成17年度まで確認・本調査が行われました。整理作業は平成17年度から行われ、平成25年3月に『芝原遺跡4』を刊行し、本事業は一旦終了する予定です。分布調査から数えると20年にも及ぶ長期間の事業でした。



遺跡位置図



上水流遺跡空撮

2 主な成果

① 上水流遺跡

縄文時代前期から近世までの遺構、遺物が出土しました。古墳時代の遺構として11件の竪穴住居と、それに伴って初期須恵器や鉄製の摘鎌つみがまが発見され、新聞で報道されるなど注目を集めました。その他にも、縄文時代前期の曾畑式土器や、中近世の国産・輸入陶磁器などの貴重な資料が多数出土しています。

| No. | 遺跡名 | 所在地 | 調査年度 | 主な時代 | 主な遺構 | 主な遺物 |
|-----|-----|------------|----------------|-------------------|-----------------------------|------------------------------|
| 1 | 古市 | 南九州市川辺町永田 | H13~H15 | 弥生・古墳・中世 | 竪穴住居跡、溝状遺構、掘立柱建物跡 | 弥生土器、石包丁、成川、砥石、土師器、須恵器、白磁、青磁 |
| 2 | 南田代 | 南九州市川辺町永田 | H13~H15 | 縄文・弥生・古墳・古代・中世 | 集石、磨石集積、石斧、黒曜石埋納 | 縄文・弥生土器、成川、土師器、須恵器 |
| 3 | 上水流 | 南さつま市金峰町花瀬 | H12 H15~H17 | 縄文・弥生・古墳・古代・中世・近世 | 集石、土坑、焼土、ピット、集積、竪穴住居跡、竈跡、大溝 | 縄文・弥生土器、成川、初期須恵器、土師器、陶磁器 |
| 4 | 芝原 | 南さつま市金峰町宮崎 | H11~H16 | 縄文・弥生・古墳・古代・中世・近世 | 竪穴住居跡、溝状遺構、掘立柱建物跡、製鉄遺構、木棺墓 | 縄文・弥生土器、鋸齒状尖頭器、小型傍製鏡、成川、陶磁器 |
| 5 | 渡畑 | 南さつま市金峰町宮崎 | H12 H15~H16 | 縄文・古墳・古代・中世・近世 | 竪穴住居跡、溝、掘立柱建物跡、青磁集積、木棺墓、土坑墓 | 縄文土器、足形土製品、鋸齒状尖頭器、陶磁器、薩摩焼 |
| 6 | 持鉢松 | 南さつま市金峰町宮崎 | H9~H12 | 縄文・弥生・古墳・古代・中世・近世 | 竪穴住居跡、土坑、溝状遺構、掘立柱建物跡、畝間状遺構 | 中津野、籬書土器、刻書土器、陶磁器、カムイヤ、薩摩焼 |

② 芝原遺跡

南さつま市金峰町宮崎に所在し、縄文時代中期から近世にかけての遺構、遺物が発見されています。縄文時代の鋸齒状尖頭器^{きよしじょうせんとうき}、弥生時代の竪穴住居から出土した小型仿製鏡^{ぼうせいきやう}、古代の墨書土器、多口瓶、中近世の陶磁器、近世の製鉄遺構、木棺墓など、数多くの注目される遺構、遺物が発見されました。



足形土製品（芝原・渡畑遺跡）



多口瓶（芝原遺跡）

③ 渡畑遺跡

南さつま市金峰町宮崎に所在し、芝原遺跡の下流側に隣接しています。縄文時代中期から近世の遺構、遺物が発見されています。全国でも珍しい縄文時代後期の足形土製品や、重なった状態で出土した青白磁碗などは、大きな話題となりました。



中世陶磁器（持躰松遺跡）

④ 持躰松遺跡

南さつま市金峰町宮崎に所在し、縄文時代後期から近世までの遺構、遺物が発見されました。県内では例を見ないほどの多種多様な輸入陶磁器と、東海地方や近畿・瀬戸内地方から流入したと考えられる国産陶磁器などが豊富に出土し、当時の流通を解明する上で貴重な資料となっています。

3 調査成果のまとめ

この事業では、河口付近の大規模な河川敷調査が行われました。縄文時代から近世までの遺構・遺物が発見され、現在センター内で最も多くの遺物を収蔵しています。古くから交通の要衝に立地したこれらの遺跡では、国内外各地からもたらされた遺物も多く発見されています。これらの資料は地域の歴史のみならず、むかしの流通ルートの解明にも大きな成果をもたらすものとして注目されています。（富山孝一）

地

域高規格道路（一般県道飯野松山都城改修事業）関連遺跡

1 遺跡の概要

一般県道飯野松山都城線（地域高規格道路）は、宮崎県都城市から鹿児島県志布志市をつなぐ道路です。現在開通している区間では、8か所の遺跡が発見され、志布志市松山町に所在する山ノ田遺跡を皮切りに平成12年度から平成16年度にかけて発掘調査が行われました。発掘調査の結果、8か所の遺跡からは旧石器時代から近世にかけての遺構・遺物が発見されました。

2 主な成果

① 西原遺跡

西原遺跡は、東・西・南側を谷に囲まれた舌状台地の先端部に立地する遺跡で、旧石器時代・縄文時代早期及び後期・古代～中世の遺構・遺物が発見されました。



西原遺跡空撮

② 蕨野B遺跡

蕨野B遺跡は、東北側から延びる尾根上に立地しています。旧石器・縄文早期・縄文中～後期・弥生中期の遺構・遺物が発見されました。

特に、縄文時代早期の集石が多く発見されており、その数は38基にのぼります。

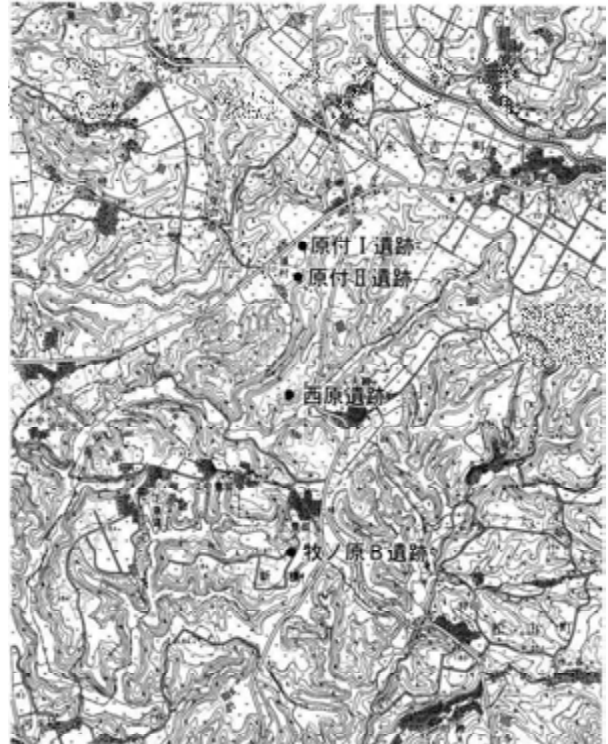

遺跡位置図

旧石器時代では三稜尖頭器の製作跡と考えられるブロックが2か所発見されています。当該時期の石器製作に関する重要な資料です。

縄文時代後期後葉に位置づけられる中岳式土器期に該当する竪穴住居跡も1軒発見されました（第2図）。形状は略円形で、直径265cmである。住居跡内からは、中岳式土器のほかに管玉も出土しています。当該時期の竪穴住居跡は類例が少ないので注目されます。



縄文時代早期竪穴住居跡（西原遺跡）

主に縄文時代早期中葉の石坂式土器期を中心とするもので、礫のまとまりがまばらなものがほとんどです。

縄文時代早期の出土遺物の中では、石鏃が注目され、完形のものが多いことが指摘されています。

| No | 遺跡名 | 所在地 | 調査年度 | 主な時代 | 主な遺構 | 主な遺物 |
|----|------|--------|---------|----------------------|-------------------|-----------------------------------|
| 1 | 山ノ田B | 松山町新橋 | H12年 | 縄文早期 | 集石遺構・土坑 | 吉田式・塞ノ神式・石匙・磨石など |
| 2 | 蕨野B | 松山町新橋 | 15, 16年 | 旧石器・縄文早期・縄文中～後期・弥生中期 | 礫群・ブロック・集石遺構・土坑 | ナイフ・三稜・前平式・吉田式・塞ノ神式・阿高式・指宿式・入来式など |
| 3 | 松ヶ尾 | 有明町伊崎田 | H15年 | 縄文早期・縄文晩期・古代・近世 | 集石遺構・溝・掘立柱建物跡・古道跡 | 前平式・塞ノ神式・黒川式・磨製石斧・土師器・焼塩土器・陶器など |
| 4 | 谷ヶ迫 | 有明町伊崎田 | H15年 | 縄文後期・晩期 | | 指宿式・黒川式・夜臼式・磨石など |
| 5 | 西原 | 末吉町檜 | H13年 | 旧石器・縄文早期・縄文後期・古代～中世 | ブロック・集石遺構・竪穴住居跡・溝 | 三稜・ナイフ・押型文・塞ノ神式・異形石器・中岳式 |
| 6 | 牧ノ原B | 松山町新橋 | H16年 | 旧石器・縄文前～中期・縄文後～晩期 | 落とし穴状遺構 | ナイフ形石器・中岳式 |
| 7 | 原村Ⅰ | 末吉町南之郷 | H14年 | 縄文早期・縄文後～晩期・弥生～古墳 | 集石遺構・土坑 | 石坂式・塞ノ神式・指宿式・夜臼式・弥生土器 |
| 8 | 原村Ⅱ | 末吉町南之郷 | H14年 | 縄文早期 | | 前平式・平楯式 |

3 調査成果のまとめ

一般県道飯野松山都城線（地域高規格道路）の調査成果の特徴として、縄文時代早期の遺跡が多いことがあげられます。多くの遺跡で集石や落とし穴が検出されており、当時の生活を知る上で重要な資料となっています。

また、縄文時代後期では中岳式土器が多く出土し、当該時期の様相を明らかにするうえで重要な資料となっています。

（上床 真）



縄文時代早期集石遺構（蕨野遺跡）

川内川激甚災害対策特別緊急事業関連遺跡

1 事業の概要

川内川激甚災害対策特別緊急事業に伴う発掘調査は、平成 18 年 7 月、梅雨前線の停滞に伴う豪雨のため、北薩地方を中心に川内川流域で多大な被害を受けた災害を起因として同年 12 月から行いました。分布調査により 18 カ所が発掘調査の必要性があることが明らかとなり、埋文センターでは下ノ原 B 遺跡、下鶴遺跡、虎居城跡ほか 7 遺跡の発掘調査を行いました。



激特関連遺跡位置図

2 主な成果

① 下ノ原 B 遺跡

下ノ原 B 遺跡は、伊佐市大口下殿の川内川中流域右岸の標高約 190 m の河岸段丘から丘陵にかけて立地する縄文から古代までの複合遺跡です。この地域では古墳時代の墓の研究は進んでいたのですが、生活を示す住居跡はほとんど確認されていませんでした。その中で当遺跡で見つかった古墳時代の竪穴住居跡 8 棟は、住居内出土遺物も豊富で住居の形態と時代を検討できたという点で大きな成果と言えるでしょう。



下ノ原 B 遺跡古墳時代竪穴住居

| No | 遺跡名 | 所在地 | 調査年度 | 主な時代 | 主な遺構 | 主な遺構 |
|----|------------|----------------------|--------------------|-----------------------------|---|--|
| 1 | 下ノ原 B 遺跡 | 伊佐市大口下殿 | 平成 19 年 平成 20 年 | 縄文時代早・前・後・晩期、弥生、古墳、古代 | 縄文 土坑、焼土域 石器制作跡 古墳 竪穴住居 古代 掘立柱建物跡 | 貝殻条文土器、曾畑式、深浦式、西平式、辛川式、入佐式、黒川式、須久式、成川式、ガラス製小玉、土師器、須恵器 |
| 2 | 坂ノ下遺跡 | 薩摩川内市東郷町南瀬 | 平成 21 年 | 縄文、弥生、古墳、古代、中世、近世 | 中世 集石遺構 溝状遺構 | 曾畑式、辛川式、西平式、黒川式、スクレイパー、磨石、石皿、成川式、土師器、須恵器 |
| 3 | 後ヶ原遺跡 | 薩摩川内市東郷町南瀬 | 平成 21 年 | 縄文、弥生、古代、中世、近世 | | スクレイパー、石核、磨石、軽石製品、黒髪式、須久式、土師器、滑石製品 |
| 4 | 二渡船渡ノ上遺跡 | 薩摩郡さつま町二渡 | 平成 19 年 平成 21 年 | 縄文中・晩期、弥生、古墳、古代、中世、近世、近代 | 縄文 埋設土器、土坑 古代 土坑、ピット 中世～近世 礫集積 | 船元式、上加世田式、滋賀里式、入佐式、黒川式、刻目突帯文土器、成川式、土師器、須恵器、白磁、青磁 |
| 5 | 山崎野町跡 A 遺跡 | 薩摩郡さつま町山崎 | 平成 21 年 平成 22 年 | 縄文早・前・中・後・晩期、弥生、古墳、古代、中世、近世 | 縄文 集石 古代～中世 掘立柱建物跡 | 押型文、塞ノ神式、曾畑式、条痕文土器、並木式、西平式、黒川式、刻目突帯文土器、高橋式、成川式、土師器、須恵 |
| 6 | 虎居城跡 | 薩摩郡さつま町宮之城 屋地字城ノ口 | 平成 20 年 平成 21 年 | 縄文早期、古墳、古代、中世、近世 | 縄文 集石 中世 土壘、空堀、虎口、掘立柱建物跡、ピット | 前平式、吉田式、押型文土器、成川式、土師器、青白磁、青花、木製品、鉄滓、染付、薩摩焼 |
| 7 | 下鶴遺跡 | 伊佐市大口下殿字下鶴 | 平成 21 年 平成 22 年 | 縄文早・中・後・晩期、弥生、古墳、古代、中世、近世 | 近世 石切場 縄文 竪穴住居、土坑 弥生 土坑、壙棺 古墳 竪穴住居跡、土坑 古代 掘立柱建物跡 中近世 掘立柱建物跡 竪穴建物跡 炉状遺構 溝状遺構 | 阿高式、市来式、鐘崎式、北久根山式、西平式、三万田式、台付皿、刻目突帯文土器、高橋式、市来式、銅戈、免田式、銅鏡、成川式、石包丁、砥石、土師器、黒色土器、陶磁器、青白磁、青花、滑石製品、薩摩焼 |

② 虎居城跡

虎居城跡は、埋文センターとさつま町教育委員会とで発掘調査を行いました。遺跡は薩摩郡さつま町宮之城屋地の北西側に位置し、大きく蛇行した川内川が三方を囲む半島状に突出した河岸段丘上に立地します。深い空堀や土塁などが確認され、強固に守られた山城であったことがわかりました。また、土師器や陶磁器、木製品など当時のものと思われる遺物も多数出土しました。



虎居城跡空撮



虎居城跡検出横堀

③ 下鶴遺跡

下鶴遺跡は、伊佐市大口下殿字下鶴に所在し、羽月川右岸の標高約 171m の河岸段丘に立地する縄文時代から近世までの複合遺跡です。墓と考えられる土坑内から弥生時代の武器形青銅器である銅戈^{どうか}が出土したことでマスコミにも取り上げられました。さらに、大量の遺物とともに古墳時代の竪穴住居が 93 基見つかかり、周辺遺跡も含め当時の集落景観を復元する上で重要なものとなりました。



下鶴遺跡検出花卉形住居



下鶴遺跡出土石斧・銅戈・破鏡

3 調査成果のまとめ

川内川流域に住まわれる地域住民の生活と安全のために行われた河川改修工事に伴う発掘調査。大規模な発掘調査でしたが、激甚災害ゆえに調査期間も十分には確保できませんでした。しかし、調査から多くの成果があがりました。下鶴遺跡の武器型青銅器の発見・虎居城跡での大規模な空堀跡など、災害対応でありながら、有意義な発掘調査となりました。(有馬孝一)

開所記念・講演会

旧始良町重富に新設された県立埋蔵文化財センターの落成・開所記念式典は、平成4年5月8日、多数の来賓参列のもと盛大に挙行政され、新装の施設・設備の見学や祝賀会も行われました。またその年の7月から9月にかけて、県内外の研究者を代表する方々をお迎えし、開所記念講演会を三回実施しました。毎回多くの参加者があり、埋蔵文化財センターへの期待の大きさをうかがうことができました。(大久保浩二)

開所記念講演会

- 第1回 「旧石器文化における南九州の特色」岡村道雄 先生 文化庁文化財調査官
 「縄文文化における南九州の特色」 渡辺 誠 先生 名古屋大学教授
- 第2回 「道具と人間～斧を中心として～」佐原 真 先生 奈良国立文化財研究所埋蔵文化財センター長
 「南九州の古墳文化の特色」河口貞徳 先生 鹿児島県考古学会会長
- 第3回 シンポジウム「考古学から見た南九州の特色」
- | | |
|---------------------|-----------------------|
| 小田富士雄 先生 福岡大学人文学部教授 | 中村明蔵 先生 鹿児島女子短期大学教授 |
| 上村俊雄 先生 鹿児島大学法文学部教授 | 新田栄治 先生 鹿児島大学教養部教授 |
| 高島忠平 先生 佐賀県文化財課長 | 松下孝幸 先生 山口県豊北町社会教育課主幹 |
| 西健一郎 先生 九州大学文学部助手 | ※職名は当時 |



挨拶する土屋知事（当時）



テープカットの様子



第1回開所記念講演会（岡村道雄氏）



第3回開所記念講演会（シンポジウム）



壺形土器の発見

平成6年3月。国分・上野原テクノパーク造成工事に先立って発掘調査が進められてきた上野原遺跡で、アカホヤ火山灰層下位から完全な形の壺形土器が発見されました。この出来事こそ、後に国の重要文化財に指定されることになる通称「^{ふたごつぼ}双子壺」の発見です。

この双子壺は、見つかった層位から縄文時代早期後半に属し、土坑と呼ばれる穴の中にほぼ同時に埋められたと思われます。この2点の壺形土器の口縁部には特徴があり、1つは上面観が円形、1つは上面観が方形をなしていました。この内、先に発見されたのは方形の壺形土器で、発見当初は四角の浅い皿かと思われましたが、掘り下げると完形土器になり驚きでした。この発見により、上野原遺跡は一躍全国に知られるようになりました。

上野原遺跡では、このように埋納された壺形土器が、他にも多数見つかりましたが、台地の最も高台に集中するという特殊な出土状況が見られます。さらに、10万点を超える遺物が発見されているにもかかわらず、壺形土器の周辺からは他の遺物がほとんど見られなかったことと、異形石器が集中していること等から、この地で壺形土器を用いた祭祀が行われた可能性が考えられます。

その後、南九州では相次いで縄文時代の良好な遺跡が発見され、南の縄文文化が大きく見直されるきっかけとなっていたのです。(八木澤一郎)

※「東京に壺形土器の写真を持って行き、縄文時代早期！と言って見てもらいましたが、信用されませんでした。」「アカホヤ火山灰の下から出土した事実を告げると、皆びっくりしていました。」(中村耕治)



埋納壺（手前）と双子壺（奥）

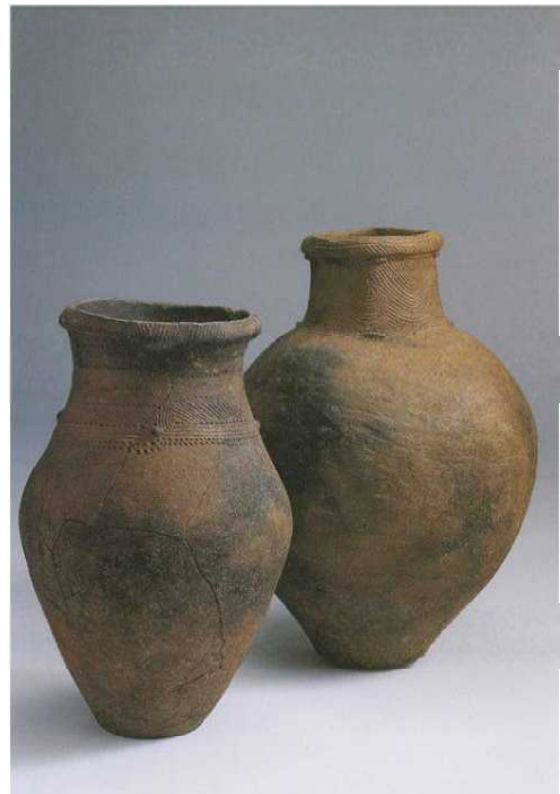

双子壺

上 野原遺跡現地公開

平成8年、上野原遺跡に縄文時代早期前葉（約1万年前）の集落が発見され、その翌年に遺跡を保存することが決定しました。上野原遺跡の現地公開は平成9年5月から始まり、上野原縄文の森展示館が開園する平成14年まではプレハブの仮設事務所を設置し、当センターの職員が年中無休、交代で見学者の案内・説明にあたりました。

現在入園者は120万人を越えています。初日の見学者は記者発表の次の日であったこともあり6000人を越す大盛況で、遺跡の横に設けた駐車場もすぐに満車となり、隣の工場団地の空き地を使い対応したことを思い出します。これらのことが引き継がれ、開園にこぎつけることができました。（彌榮久志）



見学者への説明のようす



ヘリコプターからのテレビ撮影もありました



展示室にも行列ができました



排土でつくった展望所もありました

上 野原縄文の森への移転

平成 14 年 4 月 1 日，新埋蔵文化財センターへの移転開始の日です。すぐに業務が始められるようにと，前日までに物品の配置について業者と打合わせをし，総務課，調査課，その他の部屋と，順次荷物の搬出を行いました。

大変だったのが，収蔵庫です。数万ケースの遺物を運び出さなければなりません。裏口のガラスを外し、1 日数十台のトラックで新，旧の埋蔵文化財センターで搬出と搬入の歩調をあわせることが大事です。新センターで荷物が滞ったらトラックは国道 10 号線を走らせ，余裕が出たら高速道路でと時間調整をしながら遺物を運搬しました。

もちろん，上野原遺跡出土の重要文化財については，細心の注意を払い，美術梱包の専門家が梱包し，美術品専用運搬車で搬出しました。

全てが空になったのは，2 週間後でした。旧埋蔵文化財センターに最後の鍵をかけたときのことは今でも忘れません。「10 年間，ありがとう」と。
(鶴田静彦)



空になった旧センターの特別収蔵庫



新センターの特別収蔵庫



まだほとんど収納されていない新センター収蔵庫



搬入中の新センター収蔵庫

上 野原縄文の森と企画展

平成 14 年、埋蔵文化財センターは始良市（旧始良町）平松から霧島市（旧国分市）上野原縄文の森へ移転し、展示や普及・啓発活動は(財)鹿児島県文化振興財団上野原縄文の森展示館が中心となって行っています。縄文の森展示館には常設・企画展示室、シアター、レストラン等があり、復元公開区と合わせて10年間で120万人を超える見学者が訪れました。また、春・秋まつりや様々な体験活動、講座等も定期的に行っています。

埋蔵文化財センターと縄文の森展示館は各種イベントや出前授業等で互いに連携・協力し、活動しています。中でも企画展は年に3回実施し、現在 35 回目の特別展を行っています。また、年に1回は前年度の発掘・報告書作成遺跡の成果を展示し、その年の最も新しい成果を公開し、講演会も行っています。（永濱功治）



第1回企画展リーフレット（H4年10月）



第25回企画展講演会のようす（H21.8）



10周年特別展オープン当日（H24.10）のようす



第34回企画展（速報展）ポスター

震

災復興調査支援

阪神淡路大震災復興調査支援（平成7年～9年）

平成7年1月17日未明に起きた兵庫県南部の地震は、阪神淡路地区に甚大な被害をもたらしました。その復興事業に関わる埋蔵文化財保護のため、全国から延べ96名の支援職員が兵庫県に派遣され、鹿児島県からも3名の職員（7年度立神次郎、8年度東和幸、9年度大久保浩二）が復興調査に携わりました。早期の復興を祈りつつ、被災して建て直す個人住宅やマンションなどの建設予定地、国道2号線地下のライフライン整備、震源となった野島断層のある淡路島の再開発などの調査にあたりました。

あれからわずか16年。悲しいことに再び東日本大震災という未曾有の大災害に見舞われましたが、阪神淡路大震災での復興支援の経験が生かされ、その復興のために再び全国から派遣された支援職員が活躍しています。

（大久保浩二）



明石城武家屋敷（明石市）の現地説明会
鹿児島弁での説明が好評！？



兵庫ノ津遺跡（神戸市）
排気ガスと騒音の中の鉄骨を組
んで国道2号線の地下を調べる。



明石城武家屋敷（明石市）の調査
慣れない地層に戸惑いつつ・・・



支援職員の絆は続く
鹿児島での同窓会（南州墓地にて）

東日本大震災復興調査支援（平成24年～）

2011年3月11日、東日本を襲った巨大津波とそのすさまじい惨状については、皆さんも記憶に新しいことと思います。私は現在、岩手県教育委員会で東日本大震災の復興に伴う調査支援にあたっています。このような支援は阪神淡路大震災の際に初めて実施され、今回も全国から20名の職員が東北被災3県（岩手10名、宮城9名、福島1名）へ4月から派遣されています。

私の派遣された岩手県では復興班が組織され、復興道路関係の分布調査や試掘調査、高台移転等に伴う試掘調査や本調査、さらに市町村支援などがあります。

復興道路関係の分布調査では、これまでに約120kmを踏査しました。クマを警戒しながら三陸の起伏のある山中を調べて回るのは大変ですが、緑豊かなブナの森や時々姿を現すシカやカモシカ、リスの姿が疲れを癒してくれます。

試掘調査では壊滅した集落で調査を行ったこともあり、全員で黙祷をしてからガレキの残る家の基礎の脇を掘ったこともありました。被災されて仮設住宅に暮らす方々と一緒に作業することもあります。皆さん大変な被害にあいながらも、将来へ向けて力強く歩いていこうとされています。

また、調査に必要な重機や作業員が確保できないこともあります。しかし、岩手県の職員や全国から集まった派遣職員と知り合えたり、東北の豊かな自然・歴史・文化などを知ることができるのは貴重な経験です。



震災から1年半がたちました。少しずつ仮設の店舗等が増えてきているものの、被災地には未だにガレキがうず高く積みれ、倒壊した堤防、基礎だけの家々など荒涼とした風景が広がり、仮設住宅では今でも4万人の方々が生活しています。復興へ向けてまだまだ多くの課題がありますが、震災前よりも安心して暮らせる日が一日でも早く訪れることを願いながら、日々調査に励んでいます。^{ひら よしのり}（平美典）



平美典文化財専門員



打ち合せのようす



基礎だけ残った家屋の横を試掘するようす

歴 史のふるさと県民セミナー

歴史のふるさと県民セミナーは、平成5年度から平成13年度にかけて実施した事業です。平成5～7年度は、年6回の講演会と発掘体験を実施し、平成8～10年度は、考古巡回展として県内各地でテーマに沿った展示及び講演会及び発掘・生活体験を実施しました。そして、平成11～12年度は、『南の豊かな縄文文化 上野原遺跡への招待』としてパネル巡回展及び発掘・生活体験を行い、平成13年度は発掘・生活体験を実施しました。

講演会や展示会には多くの方々の参加が得られ、夏休み期間中に実施した発掘体験では子供たちも多数参加し、募集定員を上回った年もありました。埋蔵文化財を広く紹介することが出来た取り組みの一つだったと言えます。(黒川忠広)

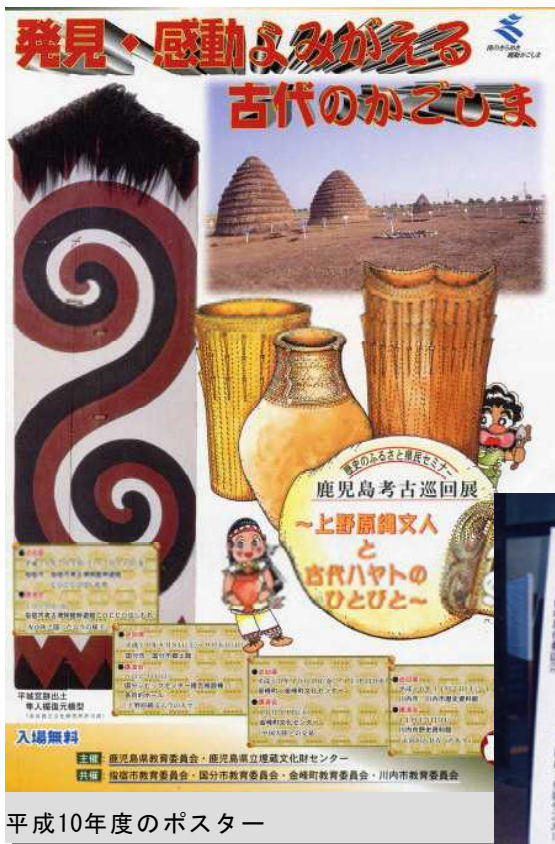

平成5年度の様子



考古巡回展でのオープニングセレモニー



平成11年度講演会の様子



お 出かけ体験隊（出前授業）

平成 22 年度から開始した出前授業は、初年度に 19 校と 1 公民館で、23 年度は 14 校で実施し、毎回児童や生徒達に大変好評です。今年度から上野原縄文の森の事業となり、名称も新たに「お出かけ体験隊」となりました。上野原縄文の森と埋蔵文化財センター職員が学校等に出向き、授業を行っている。今年度は 10 月終了時点で 10 校と 6 団体に対して授業を行っています。今年度に入ってから、学校以外の諸団体が夏休み中の体験活動に取り入れるところが増えてきているようです。

ま いぶんキット貸出事業

平成 22 年度から開始しました。初年度に 6 校、22 年度は 11 校、今年度は 10 月終了時点で 4 校が利用しており、埋文センター在職経験者を中心に利用が盛んです。いずれの学校でも本物にふれた感動が多くよせられ、成果をあげています。（抜水茂樹）



お出かけ体験隊での授業風景



実物を触ってみよう



授業で実物を活用



火おこし体験